BIBLIOTHECA NACIONAL
RIO DE JANEIRO
CONT. LEGAL
Bibliotheca Nacional. Av. Rio Branco.

Diario Carioca

Director: J. E. DE MACEDO SOARES

Anno IV — Numero 787 | Rio de Janeiro, Terça-feira, 20 de Janeiro de 1931 | Praça Tiradentes nº 77

Buenos y beneficos

O Partido Democratico de S. Paulo surgiu, como se sabe, da semeadura de idéas da revolução de 1924. A breve passagem do sr. general Izidoro pelo governo do Estado revelou a vocação de liberdade dos paulistas e a reacção vingativa do P. R. P., depois da reconquista do poder, gerou um movimento liberal que, em parte, se organizou sob a fórma de Partido Democratico.

O surto evidente da nova agremiação que ia empolgando o interior do Estado com mirabolantes promessas aos lavradores de café, teve uma singular e imprevista consequencia: atirar o velho Partido Republicano na aventura que o sr. Carlos de Campos timidamente denominava "defesa do café" e o sr. Julio Prestes affirmou ser a "valorização" desse producto.

Desde que os Republicanos fizeram a contra-propaganda pelos guichets do Banco do Estado, o surto democratico arrefeceu consideravelmente. A opposição não ousou combater o programma economico e financeiro dos srs. Washington Luis e Julio Prestes, limitando a luta ao circulo da politicagem que, no momento do sonho de ouro, positivamente não interessava os paulistas.

Foi em meio dessa crise de pauperismo complicada pela notoria incombatividade dos democraticos, que surgiu a resistencia liberal suscitada pela attitude dessassombrada do sr. Antonio Carlos e poderosamente esteiada na força e no prestigio politico de Minas.

Feita a alliança entre mineiros e gauchos, seguiu-se um trabalho de aliciamento que encontrou resistencias maiores ou menores por toda parte, excepto na Parahyba, que veiu immediatamente a candidatura official do sr. Julio Prestes. Se os democraticos paulistas não foram os ultimos a chegar, muito menos se contaram entre os alliados da primeira hora. Antes delles, vieram os antigos alistas fluminenses e os bahianos, chefiados pelo sr. J. J. Seabra. Comtudo, nem esses opposicionistas, nem os parahybanos, nem os proprios sulriograndenses lembraram-se jamais de se declararem **coram populi** os fundadores da Alliança Liberal. Agora, coube essa corajosa iniciativa aos democraticos de S. Paulo, no manifesto ante-hontem publicado. Foram elles, e ninguem disso se tinha apercebido, os precursores da Alliança Liberal, os que lhe deram o impulso revolucionario, e fizeram-na victoriosa.

E por isso esses famosos visionarios se julgam os guardiães da Arca da Alliança e se acreditam os donos da Revolução.

A verdade é que essa boa gente metteu-se na luta de esguelha, largou o defunto antes da cóva na eleição, e jamais acreditou na resurreição pelas armas, manifestando mais do que desanimo e pessimismo — uma verdadeira irritação contra a idéa em marcha da conquista do governo pela força.

Os bravos democraticos, por subtis illações historicas e politicas, attribuem-se varias conquistas do passado, como a descoberta do Brasil, a independencia, o 7 de abril, o 13 de maio. Mas a primeira republica foi feita exclusivamente pelos democraticos de Piracicaba, que, em seguida, por excessiva prudencia, perderam a direcção do paiz, como após os arreganhos do P. R. P. perderam a do municipio nas ultimas eleições...

Agora esses patriotas reclamam a propriedade da Revolução. Felizmente, porém, segundo o ultimo manifesto, os democraticos não querem o monopolio na propriedade. Abriram as portas do partido, pedem o concurso de novos correligionarios. Não esqueça o sr. Morato de uns democraticos do Estado do Rio.

Os fluminenses lh'os dariam de graça e até seriam capazes de pagar em mandioca e bananas da terra se quizessem ficar com o famigerado sr. Vicente de Moraes...

Havia na constituição hespanhola do anno XII um dispositivo memoravel relativo aos "hidalgos" mas que se poderia applicar indistinctamente aos democraticos de todo o Brasil:

..."Todos los hespanholes seran buenos y beneficos",

...comtanto que operassem apenas em S. Paulo.

J. E. DE MACEDO SOARES

Contra o contrabando de bebidas

Foi descoberto o quartel general de uma audaciosa quadrilha

CHICAGO, 19 (Havas) — A policia deu inesperada batida num hotel que servia de quartel general a audaciosa quadrilha de contrabandistas de bebidas alcoolicas.

Em dois cofres fortes foram encontrados e apprehendidos varios cheques já pagos, que revelam a cumplicidade de destacadas personalidades no criminoso trafico.

A acção policial produziu certo alarma nos depachos clandestinos de bebidas, cujos proprietarios não tiveram, á noite, animo para abrir as portas.

Audacia perrepista

ESTUPIDEZ SEM NOME

O perrepismo não deixou de por em pratica todos os recursos, para significar a força do candidato á presidencia da Republica.

Até mesmo chegaram a modificar a bandeira nacional, fazendo-a com dezesete Estados.

O clichê acima é de uma bandeira encontrada pelo tenente-coronel revolucionario Carlos Menna Barreto Monclaro, em Jequié, Bahia, na residencia do advogado Octaviano Sabeck, chefe politico perrepista all residente.

Esse "cavalheiro distincto" recebeu grandes quantias, para organizar batalhões patrioticos. Como se vê na gravura acima, a referida bandeira contém, apenas, dezoito estrellas, representando o Districto Federal e apenas os Estados perrepistas. O Rio Grande do Sul, Minas Geraes e Parahyba foram excluidos do pavilhão nacional pelo chefe reaccionario da Bahia.

A POSSIBILIDADE DE UMA NOVA GUERRA

Importante discurso do leader socialista belga — A Polonia será o primeiro alvo da aggressão

BRUXELLAS, 19 — (Havas) — O leader socialista sr. Vandervelde pronunciou, hontem, em grande reunião do Partido, importante discurso em que examinou a probabilidade de uma nova guerra e accentuou que, no dia em que se positivasse o perigo de um conflicto internacional seria, certamente, a Polonia o primeiro alvo da aggressão.

O orador abordou em seguida a questão da revisão dos tratados, em torno da qual desenvolveu longas considerações concluindo por observar textualmente:

"Nenhum dos tratados existentes, nem mesmo o de Versalhes, poderão ser revistos emquanto todas as potencias interessadas não tomarem na devida conta os compromissos que assumirem.

"Seja como fôr, nada poderá impedir a Allemanha de restabelecer os seus armamentos, caso este paiz se empenhe realmente em fazel-o".

Cardeal Sebastião Leme

Transcorre, hoje, o anniversario natalicio do eminente chefe da igreja catholica no Brasil

A data de hoje é de intenso jubilo para a alma catholica do Brasil e, particularmente, do Rio de Janeiro, pois assignala o anniversario natalicio do senhor Cardeal dom Sebastião Leme, arcebispo desta capital e unico cardeal da America Latina.

Vulto de excepcional relevo, pelas suas peregrinas virtudes moraes e civicas, não só da communhão catholica brasileira, como tambem da sua élite social, dom Leme é grandemente querido e admirado por todos os seus compatriotas e por todos aquelles que, ovelhas de seu rebanho, obedecem-lhe ás ordens supremas de pastor desvelado e carinhoso.

A carreira sacerdotal de dom Sebastião Leme foi uma das mais rapidas e brilhantes do clero nacional. Os ultimos postos hierarchicos exercidos pelo eminente principe da egreja foram os de bispo auxiliar do Rio de Janeiro, arcebispo de Olinda, arcebispo coadjuctor desta capital e ultimamente, com a morte de dom Joaquim Arcoverde, effectivado na chefia deste arcebispado e nas elevadas funcções de Cardeal.

Como chefe da archidiocese de Olinda, dom Leme prestou-lhe os mais relevantes serviços, conquistando a estima sincera de todos os pernambucanos.

Aqui no Rio não é preciso dizer o quanto é querido e respeitado o illustre chefe da egreja romana, tal a maneira com que S. E. tem sabido dirigir o seu grande rebanho.

Dom Leme seguirá hoje mesmo para S. Paulo, onde vae veranear e repousar um pouco das fadigas e preoccupações do seu elevado cargo.

A Allemanha exige o direito de armar-se!

Um veemente discurso do chefe dos "Capacetes de Aço"

BERLIM, 19 (Havas) — Falando no decurso de grande ceremonia commemorativa da fundação do Reich, o chefe da organização dos "Capacetes de Aço" pronunciou eloquente discurso em que encareceu a necessidade de se restabelecer um exercito que permitta á Allemanha defender por si mesma a sua neutralidade na hypothese de qualquer conflicto internacional.

Trata-se — accentuou o orador — de um sagrado dever, cuja execução ninguem póde recusar ao Reich.

GENERAL REVOLUCIONARIO E CHEFE DA ALLIANÇA LIBERAL EM SERGIPE

Entre os generaes reformados por motivo politico, tal qual como o general Antonio Mendes de Moraes, está o general Octavio Fontes Pitanga.

A sua incompatibilidade com o governo foi determinada pelo facto de ter elle, em S. Paulo, ordenado a retirada do general Villeroy, de um cubiculo, ou solitaria, em que estava preso esse illustre revolucionario.

Desde o começo da campanha da Alliança Liberal, o general Fontes Pitanga deu-lhe desassombradamente o seu apoio, tendo representado Sergipe, seu Estado natal, na Convenção do dia 20 de setembro de 1929, em que foram proclamados candidatos os eminentes brasileiros drs. Getulio Vargas e João Pessôa, para os cargos de presidente e vice-presidente da Republica.

Ao partir para Sergipe elle assim affirmou a sua crença:

"Parto para o meu Estado, cheio de fé, para trabalhar em favor da Alliança Liberal, porque dita a minha consciencia e fala o meu espirito, que a grandiosa batalha que se vae travar a 1º de março, será o marco para a victoria dos principios liberaes, e. o raiar de uma nova aurora, do verdadeiro regimen republicano, de liberdade e democracia, e porque foi imbuido dessas mesmas idéas, que em 1889, ao lado do grande marechal Deodoro da Fonseca, prestei o meu concurso á proclamação da Republica, que

General Pitanga

tem sido até hoje tão desvirtuada."

Estas palavras elle proferiu a 23 de outubro de 1929.

A sua reversão ao serviço activo do Exercito é merecida e digna de applausos, se e quando fôr feita.

Azas italianas sob os céos do Brasil

O general Balbo visita a Aviação Militar — As acrobacias do tenente Mello e um "raise mort" quasi fatal — O almoço offerecido aos jornalistas italianos — Outras homenagens

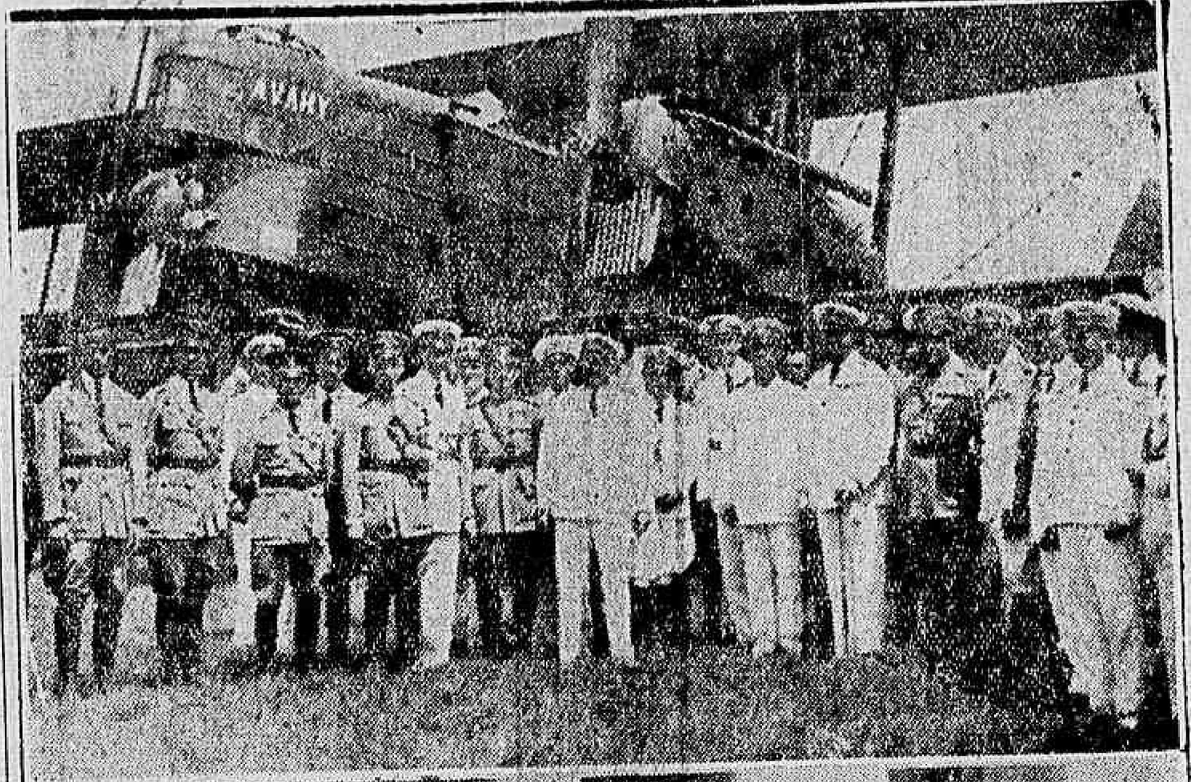

Dois aspectos da visita do general Balbo á Escola Militar de Aviação

Ainda hontem continuaram, com vivo enthusiasmo, as demonstrações de regosijo pelo feito glorioso das azas italianas, que veiu estreitar a grande amizade que nos une á patria de Victor Emmanuel.

Logo ás primeiras horas da manhã, o general Balbo e demais aviadores italianos deixaram o Hotel Gloria, em demanda do Campo dos Affonsos, onde está a base da nossa Aviação Militar.

Naquelle centro aviatorio, ao tempo que uma banda de musica executava o hymno real italiano e uma companhia de guerra lhe prestava continencia, o ministro da Aeronautica da Italia era recebido pelos generaes Leite de Castro, ministro da Guerra; Victoriano Aranha, commandante da Aviação Militar e officialidade da mesma.

A seguir, visitantes e officiaes brasileiros encaminharam-se ao pavilhão do commando da Escola, em cujo salão de honra foram offerecidos sorvetes e dôces.

Detidamente percorreram o ministro Balbo e sua officialidade, as diversas dependencias da escola, demorando-se nos varios "hangars" e solicitando informações umas vezes, e outras contando aos presentes casos interessantes de aviação.

A' certa altura, o rumor caracteristico dos motores determinou que a attenção de todos se voltasse para o campo, de onde levantavam vôo os "Potez" numeros 114, 115, 116, 117, 118, 119 e 120, os mesmos sete apparelhos que comboiaram os "azes" italianos de Victoria á nossa capital.

O general Balbo ao percorrer o centro de aviação, observou detidamente os apparelhos, com especialidade o "Ivahy" e o "Margarida", ao lado do qual se encontrava Ribeiro de Barros, que foi abraçado pelo ministro italiano.

ACROBACIAS DO TENENTE MELLO

A seguir, realizaram-se os numeros de acrobacias do tenente Mello.

Pilotando o "Morane" n. 221, que tinha por passageiro o sargento Faverzani, o tenente fez vôos bellissimos, verdadeiros feitos de acrobacia aerea.

O "raise mort" ia sendo fatal

Depois de varios minutos de vôo, o "Moraine" desceu rapido sobre o campo, no arriscado "raise mort".

Já á curta distancia do solo, o piloto quiz fazer accionar o motor, o qual, falhando, impediu que o tenente Mello realizasse a famosa "curva americana".

Em consequencia dessa falha, o apparelho chocou-se com o solo, produzindo a ruptura do tanque de gazolina. Ante o perigo eminente da explosão, com um sangue frio admiravel, que constitue outra extraordinaria qualidade do piloto, o tenente Mello, buscou elevar o "Moraine" 221, o que conseguiu. Percorridos poucos metros, evitando o provavel incendio, o piloto fez saltar o tanque, após o que procurou attingir o terreno. Ainda uma vez, o "trem de aterrissage" determinou que o pouso não fosse perfeito, por isso que o referido "trem" estava todo amassado. Em consequencia disso, o "Moraine" 221 capotou.

Felizmente não houve victimas a lamentar. O sargento Foverzam nada soffreu e o tenente Mello apenas torceu ligeiramente o braço direito.

Brindando os visitantes

Aos visitantes foram servidos sorvetes e doces, trocando todos brindes enthusiasticos, dentre os quaes cumpre salientar aquelle proferido pelo visitante, "para que as glorias de Santos Dumont revivessem na aviação do Brasil Novo".

Finda a visita, da qual toda a officialidade italiana trouxe a melhor impressão, retornou a comitiva ao centro da cidade.

A Marinha vae homenagear os "azes" italianos

Em nome da nossa Marinha de Guerra, o ministro da Marinha, offerecerá, no dia 22 do corrente, no Club Naval, um chá dansante a todos os membros da missão italiana que ora nos visita, isto é, ao ministro Balbo, generaes Valle e Pellegrini, almirante Pucci e commandante e officiaes dos cruzadores e navios exploradores da Marinha de Guerra da Italia, que participaram do "raid" aereo.

Balbo agradecido á sra. Linneo de Paula Machado

O general Balbo remetteu hontem, pela manhã, á senhora Linneu de Paula Machado, uma riquissima cesta de orchidéas e outras raras flores da nossa flora, em agradecimento ás gentilezas recebidas por occasião da grande corrida realizada ant-hontem no Hippodromo Brasileiro.

A senhora Linneu de Paula Machado enviou, por sua vez, o lindo presente á egreja de N. S. das Victorias, á rua São Clemente, em agradecimento á Virgem, pela feliz terminação do "raid" transatlantico das esquadrilhas aereas italianas.

O almoço aos jornalistas italianos

Realizou-se, hontem, no Palace Hotel, o almoço offerecido pela Aeropostale aos jornalistas italianos que acompanharam as esquadrilhas italianas no seu glorioso "raid".

Ao champagne falou o sr. Victor Vee, interprete da gentileza da C. G. A., exaltando os nomes das azas da aviação, que já haviam realizado a travessia do Atlantico.

Depois de recapitular os feitos de Gago e Sacadura, Ferrarin e Del Prete, Ramon Franco, De Pinedo, Ribeiro de Barros e Newton Braga, Sarmento de Beires, Inglezias, Costes e Le Brix, Mermoz e outros que ligaram os dois continentes nas azas frageis de seus apparelhos, o orador accentuou a feição latina que tinha aquelle agape, por isso que a homenagem era prestada á aviação italiana na pessoa dos jornalistas presentes, originados todos do velho tronco que aprofundara suas raizes no Lacio e fornecera ao mundo das letras, da sciencia, da arte e das industrias, formando o concerto das coisas universaes.

Depois dos applausos que despertou esse brinde, ergueu-se o sr. Adone Nosari, do "Giornale d'Italia", de Roma, e agradeceu em nome dos seus collegas a homenagem que lhes prestava a Companhia G. Aeropostale.

Por ultimo, falou o sr. Tavora, do "Jornal do Commercio", brindando a imprensa italiana, tão bem representada naquelle almoço e agradecendo o convite amavel que a C. G. A., fizera aos jornaes cariocas, para que participassem da reunião de fraternidade offerecida aos periodistas italianos.

Os jornalistas que acompanhavam as esquadrilhas Balbo e foram homenageados pela C. G. A., são os srs. Nello Quilici, do "Corriere Padano" e "Agenzia Stefani"; Adone Nozari, do "Giornale d'Italia"; Ernesto Quadrione, do "Stampa"; Mario Massai, do "Corriere della Sera"; Michele Intaglietta, da "Gazetta del Popolo", e Mario Craveri, da "Luce".

Da Aeropostale estiveram presentes os srs. Victor Lee, Edmundo de Oliveira, P. Vanier e P. Marcantoni.

Congresso dos Lavradores Mineiros de Café

Approvadas todas as suggestões do representante do governo estadual

Por suggestão do presidente do Instituto Mineiro da Defesa do Café, reuniram-se domingo ultimo, a convite do Centro dos Lavradores Mineiros, todos os fazendeiros e prefeitos do grande estado central, para deliberarem acerca de importantes medidas a serem tomadas pelo governo, o que não queria fazer, sem ouvir seus lavradores. Essa reunião, que dispertou o mais vivo interesse, realizou-se na sala das sessões da Camara Municipal de Juiz de Fora. Aberta a sessão pelo dr. Casemiro Villela Filho, presidente do Centro dos Lavradores, foi pelo mesmo exposto o objectivo da Congregação e a sua especial significação, de estar o governo ali representado para ouvir seus fazendeiros. Pelo dr. Casemiro foi convidado a tomar parte na mesa o dr. Jacques Maciel, representante do governo do Estado e presidente do Instituto Mineiro da Defesa do Café, e para dirigir os trabalhos, o dr. Moraes Sarmento, presidente da Associação Commercial.

Usou da palavra o dr. Mario Pinto, secretario do Centro, que salientou os serviços prestados á lavoura pelo actual presidente, e, como preito de homenagem, convidou os presentes a se levantarem em reverencia á figura de Olegario Maciel.

Fez a leitura da ordem do dia, que constou de projectos, suggestões e procurações dos lavradores.

Em seguida, foi á tribuna o dr. Jacques Maciel, que, em vibrante discurso, em que demonstrou seus conhecimentos de technica, previdencia e honestidade, disse estar ali em nome do governo de Minas, para ouvir os fazendeiros, pedir opiniões, auscultar-lhes as vontades, moldar sua orientação. Friza o interesse, com que o dr. Olegario Maciel encara o problema do café, e a necessidade de sua defesa urgente.

Attribue os effeitos da crise ao erro de governo o ter tomado exclusivamente a si a incumbencia de sua defesa. Falando em nome do presidente, alvitra cotar-se o café a preço minimo, e o restabelecimento do livre commercio.

Acredita, que, a liberdade de acção para o livre commercio só pode ser proporcionada ao lavrador pela compra do stock existente. Aliás, interesse dos governos federal e estadual.

Chama a attenção dos congressistas para deliberarem acerca de uma liberdade ampla ou restricta. Aquella pelo livre embarque de exportação, esta consistindo em o governo instituir quotas mensaes para regularização do embarque.

Lembra a necessidade de se dispensar os armazens dispendiosissimos á economia do saldo da taxa ouro. Encarou a necessidade de ser fixado um preço minimo para salvaguarda da producção, entretanto lembrou ser tal medida de responsabilidade, sujeita a financiamento e muita technica, não se devendo appellar para capital estrangeiro. Com dados estatisticos demontrou a possibilidade de ser conseguido o capital para o resgate e extincção da taxa ouro. Do proprio saldo de uma economia desta taxa, para o que precisa o concurso dos lavradores. Quando o saldo attingir cem mil contos a taxa ouro se extinguirá naturalmente.

O Instituto, pela sua voz mais autorizada, acha que o preço de 17$300 é o minimo que os lavradores podem supportar.

Em seguida foi lida a proposta dos lavradores de Além-Parahyba, elaborada ali mesmo.

Leram ainda seus projectos e propostas os srs. Castello Branco, José Maria Villela, prefeito Affonso Canedo e João Coimbra.

O sr. Mario Pinto leu interessantes annotações do Centro de Lavradores ao projecto official.

Após acalorados debates, foram approvadas, pela assembléa, as seguintes resoluções:

1º — Deve o governo comprar o stock existente nos reguladores, ao preço do dia;

2º — O Congresso é pela liberdade relativa do commercio do café, isto é, ficando os lavradores sujeitos apenas ás quotas mensaes para liquidação das safras e regularização da exportação do café;

3º — O Instituto do Café dará as quotas mensaes e estas serão fiscalizadas por commissões locaes, que terão autoridade para verificar suas despesas;

4º — O Conselho de Lavradores do Instituto nomeará as commissões locaes;

5º — Deve continuar, com algumas modificações, o Instituto do Café e este deve ser estadual;

6º — Fica o Centro dos Lavradores Mineiros como interprete das aspirações da lavoura;

7º — Deve a taxa ouro ser modificada para a taxa proporcional de moeda papel. Desde que o governo consiga regularizar os compromissos com os credores, garantidos pela taxa ouro.

8º — Resolveu-se que seja a taxa maxima de quatro mil réis em papel. Deve ser adoptado o systema metrico decimal nos negocios do café.

Aproveitando o ensejo da reunião, a assembléa resolveu requerer do governo estadual o prazo de um anno para pagamento do imposto territorial. Ainda foi deliberado que se pedisse ao governo federal a marcação das saccas de café com os seguintes dizeres, em nosos idioma: **Café do Brasil.**

Falando ainda, o sr. José Maria de Souza propoz que se inserisse na acta um voto de louvor ao sr. Lauro Jacques Maciel, pelo modo digno e correcto com que se vem conduzindo na presidencia do Instituto Mineiro de Defesa do Café, por ser o primeiro que, em assembléa, procurou ouvir os lavradores. Referiu-se á competencia e á honestidade desse cavalheiro, em questões de café.

Em seguida foram encerrados os trabalhos.

Representações no Paraná

Firma estabelecida no Paraná-Curityba, offerecendo solidas garantias, aceita representações em geral de fabricas, etc.

Correspondencia para Caixa Postal, 92 — Curityba.

A "mancada" de um "phoca"

O commissario correu para encontrar um cabrito morto dentro de um sacco

O commissario Antonio Lopes, do 21º districto, lia calmamente o discurso do chefe de policia, procurava algumas palavras referentes á acção do 3º delegado auxiliar, quando o telephone tilintou.

Indignado por não ter ainda nada encontrado do que procurava, attendeu ao telephone com certo máo humor.

Era um reporter, que communicava que na avenida Niemeyer estava um cadaver, já em adeantado estado de decomposição.

O commissario guardou o jornal que lia, e partiu para o local, onde o "phoca" já se encontrava acompanhado de um photographo.

O caso da fórma que foi communicado era grave.

Chegando na avenida Niemeyer, na parte indicada, a autoridade deparou com um grupo de curiosos, o reporter e o photographo em torno de um sacco.

Aberto este, dentro estava um cabrito, morto e em completo estado de putrefacção.

A decepção foi geral e o "phoca", para não ouvir os commentarios dos curiosos e a damnação do commissario, embarcou no automovel que o levára e fugiu em demanda do centro da cidade.

Noticias de Friburgo

Escrevem-nos de Friburgo:

"Respira-se neste momento, em Friburgo, um ambiente de trabalho e honestidade.

O dr. José de Miranda, competente engenheiro, escolhido por elementos locaes que apoiam sem solução de continuidade a orientação de Nilo Peçanha, e que, coesos e fortes, sempre lutaram, nas urnas e pelas armas, por seus dignificantes ideaes, vae cada vez mais se impondo á consideração dos friburguenses e lhes inspirando a mais franca confiança.

Como os demais municipios fluminenses, Friburgo tambem soffreu a desorganização e prejuizos de toda sorte, nas mãos de homens viciados na baixa politicagem e, assim, quando lá chegou o dr. José Miranda, pondo em ordem papeis, dirigindo, organizando, ao invés de saldo, constatou a existencia de muitas dividas a pagar.

Na defesa intransigente dos ideaes revolucionarios, elementos de justo prestigio, como o commandante Bittencourt, os Braune, os Sertã, e outros, orientam a corrente das opiniões para o rumo benefico, do desinteresse e do trabalho."

O feriado de hoje

Do gabinete do interventor do Districto Federal informam:

1º — Hoje é feriado municipal.

2º — O commercio está sujeito ás leis municipaes, tendo, portanto, de fechar, salvo as casas que para funccionar têm permissão legal.

A situação do Estado do Rio

A propria dignidade pessoal do sr. Plinio Casado impõe sua saida do Ingá!

NÃO ABUSE S. S. DA GENEROSIDADE DO POVO FLUMINENSE !

Os elementos prestistas de um arrabalde de Nictheroy, illudindo o povo, no domingo, levaram a effeito uma festança para a qual convidaram o sr. Plinio Casado, que compareceu e fez interessantes declarações politicas, affirmando que estava no Ingá, que este era um optimo logar, e que ali permaneceria até que o puzessem para fóra!

Ah! têm os meus conterraneos fluminenses quem é esse obrigado e desinteressado sr. Plinio Casado, que o ex-embaixador "mundo" de Montevidéo quiz fazer passar por uma victima imbelle das iras fluminenses!

Repudiado, repellido, pela opinião publica do Estado do Rio, o sr. Plinio se insensibiliza inteiramente e declara que se acha bem e continuará no governo de nossa terra, que elle tanto tem infelicitado!

Os amigos intimos do sr. Plinio Casado affirmam que elle não tolera o Estado do Rio, vive irritado, lastimando-se a cada momento e perde sempre a tramontana quando se lhe fala em coisa fluminense, e, entretanto, elle, não quer largar o Ingá, e ao palacio do governo se agarra com unhas e dentes!

Por que? Só póde ser por um motivo de interesse, já que por nenhuma razão moral elle está preso ao desgraçado Estado do Rio de Janeiro.

Mas, o sr. Plinio Casado deveria ter consciencia, e saber que o Estado do Rio de Janeiro, — seu governo, — não é logar para quem está desempregado, e se elle quer ganhar a vida, que impetre do sr. presidente da Republica uma collocação qualquer, um cartorio, uma delegacia de policia, um julgado, um logar de escrivão, emfim, qualquer coisa que lhe dê renda, mas não continue, como ostra, seguro ao Ingá por causa dos vencimentos de interventor federal, do subsidio, do dinheiro do raspado thesouro fluminense.

O sr. Getulio Vargas é um homem generoso e, certamente, não negaria um desses empregos ao sr. Plinio Casado.

O banquete de domingo, adredemente preparado pelos commensaes do sr. Plinio Casado, mas de iniciativa apparente de um jornaleco que o povo fluminense, justamente indignado, empastelou no dia da Revolução, serviu para ser saudado no Theatro de São Paulo para apoiar a candidatura Julio Prestes, teve esse objectivo: — mostrar que o sr. Plinio Casado que desgoverna e infelicita o Estado do Rio e é, hoje, repudiado por todos os fluminenses dignos desse nome, — está umbelicalmente agarrado ao sr. Mauricio de Lacerda, que, agora, se colloca contra a opinião victoriosa em sua propria terra.

Os municipios mais importantes do Estado estão contra o desgoverno do sr. Plinio Casado, cujo secretario das finanças, então, como ninguem naquelle desgoverno, está mettendo os pés pelas mãos e praticando toda a sorte de desmandos e absurdos, obcecado por um unico fito: — montar sua machina politica.

Em Itaperuna, São Fidelis, Pirahy, Iguassú, Barra do Pirahy, Barra Mansa, Itaborahy, S. Gonçalo, Nictheroy, por toda a parte, clama-se contra a nossima administração do sr. Plinio, que só tem feito nomeações para prefeitos, delegados, juizes de paz e outros cargos de gente toda do governo passado e repudiada pela Revolução, conducta essa escandalosa e que vae levantando a indignação dos liberaes e revolucionarios fluminenses, que, todos, estão contra o sr. Plinio Casado, que, actualmente, vê-se, apenas, sustentado pela farandula dos opportunistas, vira-casacas e adhesistas de ultima hora e sem convicções, e que só visam as posições, os cargos e as vantagens materiaes que ainda lhes possam proporcionar o Thesouro do Estado.

Dizem que o sr. Plinio Casado, entre os seus coripheus e frequentadores do Palacio do Ingá, que está transformado numa verdadeira "bagunça", affirma que não sabe porque nós não lhe queremos á frente dos destinos do Estado do Rio, ao que lhe respondemos que os fluminenses de vergonha, de brio, de convicções revolucionarias, e não estylo cameleão ou opportunista, não o querem ali porque o Estado do Rio tem gente capaz, homens dignos, de tradições, e zelo por isso, não precisando importar "estadistas" de meia tijella ou de fancaria.

Se o sr. Plinio Casado é um grande politico e administrador, no seu proprio conceito, por que então elle não vae felicitar o Rio Grande do Sul? Porque o sr. Plinio Casado tem estas virtudes todas que apregoam os seus "cameiots", certamente que o sr. Flores da Cunha generoso e cavalheiresco como é, não lhe recusará um logarzinho no Rio Grande do Sul. Vá, pois, o sr. Plinio Casado, para o Rio Grande do Sul, já que o Rio de Janeiro está farto delle e que vá o quanto antes, pelas costas!...

E, seguindo para as paragens do Sul, o sr. Plinio poderá levar comsigo os "illustres" cidadãos que formam sua "côrte" e que só têm explorado ou pretendem explorar o já esfoladissimo Estado do Rio, que não é e nem será um feudo dos opportunistas, dos cabotinos, dos arrevistas e dos "profiteurs" de situações.

"Je suis, je reste" — disse o sr. Plinio, repetindo a velha phrase. Pois é, s. s. está enganado. — A altivez, o amor proprio e o sentimento civico dos fluminenses não permittirão tambem, por bem ou por mal, do Estado do Rio! Não abuse s. s. da longanimidade do povo do Estado do Rio, e não se esqueça que os brios do fluminense, com a verborrhéa oca, intrusa, sem sentido, desmoralizada, dos opportunistas e demagogos.

No Estado do Rio, se se encontram alguns typos descarados e sem pudor ha, entretanto, a generalidade da sua gente, que é honesta e ama ardentemente sua terra, e por ella fará todos os sacrificios, até de sua vida. Não confunda o actual detentor do governo fluminense, o povo de nossa terra com o bando voraz que vive ás sopas do Ingá, com os "papas" almoços e os promotores de festas e manifestações de encommenda e á custa do proprio erario publico. S. s. vae ver, e não demorará muito tempo.

Caio Monteiro de Barros

As nomeações do sr. Plinio para o municipio de S. Fidelis

Recebemos a seguinte carta, relativa ás nomeações que o sr. Plinio Casado tem feito para o Municipio de S. Fidelis:

"S. Fidelis, 15 de janeiro de 1931. — Pedimos licença a v. ex. em virtude da campanha que vem fazendo em torno das questões deste Estado, deante da victoria revolucionaria, para relatar alguns factos que se vêm desenrolando neste municipio. S. Fidelis, está de facto e infelizmente, entregue aos peores reaccionarios que conhecemos. Parece-nos que a victoria revolucionaria, que fez tantas victimas e pela qual se derramou tanto sangue no solo da Patria, não foi feita para os fidelenses, a despeito de aqui haver numerosos liberaes. O sr. Plinio Casado está positivamente mal informado sobre as coisas e homens deste municipio.

O illustre interventor fluminense, contra todas as expectativas, nomeou prefeito deste municipio o sr. padre Janeiro Motta, que não é eleitor, não tem bens de raiz, que não é casado pela natureza de sua profissão e além de tudo é **estrangeiro**. Pois esse para-prefeito, uma vez nomeado, descambou para a mais franca e immoral politicagem, alliando-se ao grupo dos srs. Sigmaringa Seixas, Clinio Maia, Sanches, Washington Araujo e "et magna caterva"...

Assim é que as ultimas nomeações de autoridades feitas para S. Fidelis, pelo governo do sr. Plinio, vêm provar que esta terra continúa entregue aos homens mais reaccionarios, sem idoneidade, cabos eleitoraes, á fina flor, emfim, da escoria politiqueira. A cidade continúa infestada pelos capangas desses individuos acima nomeados. Esses capangas são os conhecidos João Figueiredo, João Baptista Caetitú, Nestor Rodrigues Seixas, Pépo Lopes da Silva e outros da mesma valia. As nomeações recem feitas cairam em parentes e commensaes do dr. Sigmaringa Seixas, membro do directorio da situação decaida. Por ahi se vê que S. Fidelis continúa peor do que antes da revolução, pois isto que merece a defesa brilhante e denodada de um eminente revolucionario e illustre fluminense estirpe de v. ex., de quem esperamos todo o amparo possivel.

Para v. ex. ter, além do que antes ficou dito, uma idéa mais precisa da desmoralização que reina aqui, basta dizer que a no direito, desta comarca, recaiu no sr. Francisco Norberto da Silva Freire, que é um antigo banqueiro de "bicho". Fidelis Sigmaringa Seixas é ainda aquelle mesmo individuo que ha tempos, por intermedio de uma procuração falsa, passada por Cypriano Sanches, tabellião do 1º officio, quiz avançar no espolio de 3:000$000 da velha Ludovina Lopes da Purificação, assassinada tragicamente. Emygdio Maia dos Santos tambem é outro traficante que sempre andou ás voltas com assassinatos, inclusive no attentado contra a vida do ex-prefeito Braulio Gomes de Assis, homem esse — Emygdio Maia — que assenhoreou-se por meio de uma escriptura falsa lavrada pelo referido tabellião, Cypriano, dos terrenos de propriedade de José Vianna Lopes.

E' a essa gente, a essa corja, que o sr. Plinio Casado entrega o grande e prospero municipio de S. Fidelis, com patente má vontade contra a gente de bem desta terra e os verdadeiros liberaes. — **Eugenio da Silva Lemos.**

Impressões de um official revolucionario de 1930

A Alliança Liberal

V

General Menna Barreto

O presidente Hindenburg provou eloquentemente o nosso asserto. Illustre marechal do antigo imperio allemão, não vacillou em aceitar a presidencia da Republica, quando esta alta investidura lhe foi conferida pela confiança politica dos seus concidadãos. O espirito imperialista do velho militar cedeu terreno á transformação liberal que se operou em seu paiz; porque Hindenburg não pertencia apenas a uma classe, mas á sua grande e nobre patria.

Com mais forte razão, isso se deve observar nos paizes americanos.

A America é, por excellencia, o continente da Paz.

Ha mais de sessenta annos, que as guerras externas não passam de feições ou situações figuradas na carta, por militares dos nossos tempos.

Como justificar, pois, a inconsciencia de certos generaes, mais ainda, o incondicionalismo servil, em torno de um homem accusado de toda sorte de violencias, contra o regimen e contra a Nação?

De uma feita, certo general proferiu um discurso de saudação ao ex-presidente da Republica. Essa peça oratoria causou nos meios militares desoladora impressão. E' que o seu autor, longe de precisar as verdadeiras directivas de que carecia o Exercito, primou pelo engrossamento ao dictador sem escrupulos, que traiu a Republica e arrastava a Nação.

Sob a apparencia illusoria de um isolamento em face da grande campanha que fazia vibrar o paiz, esse alto chefe militar pretendia sem estreito espirito par-

Comtudo não descrerámos dos nossos generaes. Entre elles, um avultava pelo seu passado sem macula e esclarecida actuação nos movimentos revolucionarios anteriores.

A confiança nelle depositada justificava plenamente o excepcional prestigio de seu nome. Era o general Menna Barreto.

(Continúa).

D. Luizile Aranha Varniere

O seu fallecimento, ante-hontem, occorrido, em Porto Alegre

Falleceu, ante-hontem, em Porto Alegre, depois de prolongada enfermidade, a senhora dona Luizile Aranha Varniére, esposa do dr. Hildebrando Varnriére, clinico naquella capital.

O seu passamento causou grande consternação no seio da sociedade gaucha, onde, pelos seus elevados dotes de coração, era a virtuosa extincta muitissimo estimada.

A sra. Luizile Aranha Varniére era irmã dos drs. Oswaldo Aranha, ministro da Justiça e Luiz Aranha, seu official de gabinete. Deixa duas filhas. A familia enlutada tem recebido, pessoalmente, por cartas e telegrammas, innumeras demonstrações de pesar.

O dr. Luiz Aranha, afim de assistir aos funeraes de d. Luizile Aranha Varniére, partiu ante-hontem, para Porto Alegre, acompanhado da familia do dr. Oswaldo Aranha.

Dr. Samuel Kanitz

Clinica Urologica

De regresso da Europa, onde esteve durante 4 annos, ex-assistente dos Professores Lichtemberg, Lewin, Joseph, de Berlim e Haslinger, de Vienna. Especialiste em doenças dos Rins, Bexiga, Prostata, Urethra, vias Urinarias, Doenças das Senhoras. Micções frequentes e dolorosas. Diathermia, Ultra Violetas Cons. 7 de Setembro, 42, sob... das 13 ás 16. Phone, 4-4493. Phone 5-2894.

O expediente de hoje na Caixa Economica

O sr. dr. Solano Carneiro da Cunha, presidente interino da Caixa Economica, em vista de ser hoje feriado municipal, resolveu que o expediente naquella repartição se inicie ás 12 horas encerrando-se ás 15 horas.

Ministro Assis Brasil

S. ex. viajou a bordo do "Itahité", reassumindo, hontem mesmo, a direcção da sua pasta

A bordo do paquete nacional "Itaité", que hontem, pela manhã, aportou á Guanabara, regressou a esta capital o dr. Joaquim Francisco Assis Brasil, ministro da Agricultura, que ha cerca de um mez se encontrava no Rio Grande do Sul.

Ao desembarque do ministro da Agricultura, accorreu grande numero de pessoas e membros de destaque do governo revolucionario.

S. EX. REASSUMIU, HONTEM MESMO, A DIRECÇAO DA SUA PASTA

Hontem mesmo, ás 15 horas, o ministro Assis Brasil compareceu ao seu gabinete, reassumindo a direcção da pasta da Agricultura.

Em nome dos directores e chefes de serviços e dos demais funccionarios da casa, falou, em breve allocução, o dr. Dias Martins, apresentando votos de boas vindas a s. ex., que respondeu agradecendo com um "muito obrigado".

Aos presentes, o dr. Assis Brasil transmittiu algumas impressões de viagem, bem como manifestou a idéa da criação de um "Palacio da Agricultura", á semelhança do que já existe na Norte America.

Varias opiniões foram, então trocadas sobre o assumpto, citando-se alguns locaes em que se poderia erguer o novo edificio entre os quaes a Quinta da Boa Vista e os terrenos do antigo Jockey Club.

O caso, porém, ficou para ser resolvido com vagar, de accordo com uma visita que será feita, em tal sentido, a varias zonas da cidade.

— Com o dr. Assis Brasil regressou, tambem, o dr. Ottoni de Freitas, assistente technico do seu gabinete, que hontem reassumiu o seu posto de trabalho.

NAS LAVAGENS DE CASA, NOS RALOS, PIAS, PRIVADAS, ESCARRADEIRAS, SARGETAS, ETC., O USO DA LEGITIMA

CRUZWALDINA

PODERA' EVITAR GRAVES ENFERMIDADES

POLITICA DO RIO GRANDE DO NORTE

Uma carta que não defende o sr. Irineu Joffily

Pelas columnas dos nossos confrades de "O Globo", em sua edição da manhã de hontem, o sr. Alberto Carrilho publicou uma carta em que pretendeu defender o sr. Irineu Joffily das accusações que o DIARIO CARIOCA lhe vem fazendo, diariamente, dentro do programma revolucionario, do qual jamais se afastou, mesmo nos momentos mais agudos e mais desesperadores da politica brasileira.

O DIARIO CARIOCA não articulou uma accusação que não fosse baseado nos factos concretos. Não inventou. Não architectou. Não mentiu. O seu libello contra o sr. Irineu Joffily é o resultado da conducta errada e má que esse cavalheiro assumiu na direcção dos destinos do Rio G. do Norte. E' a consequencia de suas attitudes obliquas, de suas tibiezas lastimaveis, de seu pouco senso, de seu desequilibrio incuravel, qualidades essas que collocaram os poucos dias de sua interventoria malfadada muito abaixo dos tres annos de desmandos do sr. Juvenal Lamartine.

O sr. Alberto Carrilho teve a "suprema coragem" de vir em defesa do sr. Irineu Joffily. Talvez que laços de intimidade ou de gratidão revistam a attitude de s. s. de certa nobreza, que lhe fique bem. Entretanto, contra argumentações e contra factos não se arregimentam pelotões de palavras, enfileiradas em 127 linhas, sem claros. Venha o sr. Alberto Carrilho provar, com factos, os bons, relevantes e admiraveis serviços que o sr. Irineu Joffily tem prestado ao Rio Grande do Norte, e nós seremos os primeiros a proclamar a benemerencia desse cidadão de quem, até hoje, só temos sobejos motivos para considerar um inepto, um incompetente, um desastrado. Com esses defeitos, não conhecemos no sr. Irineu Joffily sequer, uma virtude que o possa contrabalançar.

Quanto ás referencias tendenciosas do sr. Alberto Carrilho ao sr. Cicero Aranha, ex-secretario da Fazenda, do sr. Juvenal Lamartine e irmão do chefe de redacção deste jornal, ellas são improcedentes. Se o sr. Cicero Aranha tem contas a ajustar com a Justiça Revolucionaria, o DIARIO CARIOCA faz questão de que elle as ajuste e seja severamente julgado e punido. Mas é claro que esse ajuste de contas só poderá ser feito perante homens dignos, honestos e justiceiros e não perante inimigos rancorosos, deshonestos e responsaveis perante a opinião publica, pela pratica de actos passiveis de condemnação.

Pela punição de todos os culpados, o DIARIO CARIOCA clama e clamará sempre, com a mesma energia com que verbera a perseguição mesquinha, ignobil torpe e baixa do sr. Irineu Joffily contra os adversarios vencidos.

Aliás esse nosso modo de apreciar a actuação do sr. Irineu Joffily na direcção governamental do Rio Grande do Norte, é o reflexo do sentimento collectivo do povo daquelle Estado, cujos direitos o interventor tem esbulhado violentamente, cujas liberdades estão sujeitas ao seu arbitrio faccioso, e cujo patrimonio moral, que o perrepismo não conseguiu profanar, o sr. Irineu Joffily está destruindo a golpes rudes de insensatez e de desvarios.

E' esse patrimonio que o interventor está reduzindo a ruinas com o seu bairrismo faccioso, irritante e pernostico, procurando parahybanizar o Rio Grande do Norte, num evidente escarneo á dignidade e ao pundonor do seu povo. O sr. Irineu Joffily premeditou reduzir o Rio Grande do Norte á uma feitoria ou a uma senzala da Parahyba, mas não estranharemos se esse seu desejo odiento ainda lhe vier trazer sérios dissabores.

O sr. Alberto Carrilho não deve ignorar essa ansia diabolica do sr. Irineu Joffily. E' até de estranhar que s. s. não se sinta revoltado, como se devem sentir todos os bons riograndenses, ciosos das tradições de honra de sua terra natal. Caso contrario, estaria s. s. alistado entre os que não pódem tolerar o dominio escabroso e sinistro do sr. Irineu Joffily e já teria seguido para o Rio Grande do Norte, afim de defender a autonomia do seu Estado, ameaçada de ser, completamente, devorada pelo parahybanismo epidemico no Nordeste.

O DIARIO CARIOCA sente-se autorizado a falar assim, com toda a energia, com todo o desassombro, com toda a independencia. Soldado dos primeiros momentos da luta travada contra o perrepismo, integrado na Revolução pelo seu idealismo libertador, este jornal não teme quem quer que seja, no terreno de defesa dos principios revolucionarios, que estão sendo deturpados pelos politiqueiros contaminados pelos mesmos vicios da velha Republica.

A nossa voz ha de ser ouvida. Havemos de ver coroados de exito os nossos esforços e nosso sacrificio, vigilantes pela manutenção de uma obra que alicerçou sobre tumulos de tantos martyres e tantos heroes.

Pernambuco satisfaz seus compromissos

RECIFE, 19 (D. T. M.) — O Thesouro do Estado continúa a attender aos pagamentos dos compromissos internos e externos de Pernambuco com rendas normaes de que dispõe, excepto a produzida pelos 2 % ouro que não tem sido paga pelo governo federal.

O producto dessa renda destina-se, ordinariamente, á satisfação dos serviços de juros e amortisação da divida externa.

A unica difficuldade determinada pela demora nesse ultimo pagamento reflectiu-se nas folhas do funccionalismo, que estão sendo attendidas com algum atraso.

O sr. Julio Prestes deseja saber o endereço do sr. Paim Filho

PELOTAS, 19 (D. T. M.) — Commenta-se muito um telegramma enviado pelo sr. Julio Prestes, de Paris, onde se encontra, ao sr. Paulo Labarthe, que reside em Rivera, na fronteira com o Brasil, indagando o endereço do general Paim Filho.

Pereceu afogado

No rio Merity, na estação de Vigario Geral, hontem, foi encontrado afogado, um menor, de 5 annos presumiveis, de côr branca, vestindo um calção de banho.

O cadaver do infeliz menor foi com guia da policial do 2[illegible] districto, recolhido ao necroterio do Instituto Medico Legal.

Violenta collisão de trens

Quatro mortos e quarenta e um feridos

BERLIM, 19 (Havas) — Communicam de Dantzig que, nas proximidades da estação de Gdynia, occorreu tremenda collisão entre um trem de carga e um comboio de passageiros. Ambas as composições haviam ficado grandemente damnificadas. Do local do desastre já haviam sido retirados tres mortos e varios feridos. Os trabalhos de salvamento continuam.

AS ULTIMAS NOTICIAS

BERLIM, 19 (Havas) — As ultimas noticias recebidas de Dantzig dão como de quatro mortos e quarenta e um feridos o total das victimas da collisão de trens occorrida perto da estação Gdynia. Doze passageiros haviam sido recolhidos em estado grave, aos hospitaes.

A data da cidade e o Centro Carioca

Esta antiga agremiação de cariocas, que tantos serviços tem prestado á causa desta cidade, principalmente á defesa de seus filhos, do seu patrimonio intellectual e artistico, vae commemorar condignamente, hoje, a data que lembra a consolidação da fundação da cidade de São Sebastião do Rio de Janeiro.

O programma que a directoria do Centro caprichosamente elaborou, será o seguinte:

Missa campal, na esplanada do morro do Castello, celebrada por D. Manoel, ás 7 horas e 30 minutos.

— Visita ao "Marco da Cidade", na fortaleza de S. João, ás 9 horas.

— Inauguração da placa á memoria do frei Sampaio, no adro do Convento de Sto. Antonio, no largo da Carioca, ás 14 horas.

— Festa Dansante em homenagem á "Imprensa Carioca", no luxuoso salão do Club dos Officiaes da Policia Militar, e Corpo dos Bombeiros, á Avenida Mem de Sá, n. 10, das 18 ás 24 horas.

Premiação o seu concurso gracioso e intellectual, as distinctas poetisas e declamadoras patricias: Iveta Ribeiro, Ilka Labarthe, Nadyr de Mello Couto, Olga Ferraz, Eunice Pedrosa, Marina Santos, Yvonne Muniz Bastos e a menina Sylvia Secioso de Sá, que recitará a poesia que damos a seguir, intitulada "O Morro do Castello", da lavra de seu pae, o prof. A. Secioso de Sá.

Será orador official da festa, o eloquente academico Belgrano de Monte Alverne.

Dia 20 de janeiro de 1931

O MORRO DO CASTELLO

Junto á Guanabara,
Majestoso e bello,
Via-se o formoso,
Morro do Castello.

Pés nagua espumante,
Dorso sob a Luz...
Alto o seu mosteiro,
Torres junto á Cruz...

Berço da Cidade,
"A Terra Carioca"
Fôra do selvagem
Lar, refugio, o tóca...

Marco sacrosanto,
Meu torrão natal,
Festa sempre ardente
Da alma nacional,

Morro do Castello,
Santo e legendario,
Lindo foi teu berço,
Triste o teu fadario!

Sobre foi teu berço,
Na felicidade,
O Destino deu-te
A celebridade.

Mas, desapiedados,
Sem amor, sem dó,
Tiraram-te tudo
Da Realeza no pó...

Vi-te derrubado,
Dissolvido nagua,
Todo ensanguentado...
- Derradeira magua!

A onda sussurrante
Absorveu-te! e o mangue
Cedeu a esmeralda
Num rubi de sangue...

E uma praia nova,
Viva, graciosa,
Fez-se do teu corpo,
Terra generosa!

Para compensar-te
Das vicissitudes,
Chamou-lhe o Destino:
- PRAIA DAS VIRTUDES!

Antonio Secioso de Sá

A melhor declamadora brasileira

Nênê Baroukel em palestra com o "Diario Carioca"

Commentarios e algumas "considerações pessoaes"

O DIARIO CARIOCA não podia ser indifferente ao interesse despertado pelo seu concurso entre os nomes mais prestigiosos da nossa critica de arte, que, por mais de uma vez, se tem manifestado sobre elle.

Hoje, porém, queremos destacar, para alguns ligeiros reparos, os commentarios feitos, antehontem, em "O Jornal" e no "Diario de Noticias", pelos srs. Alberto de Queiroz e Simões Coelho.

—

Bordando considerações em torno do processo de selecção adoptado pelo nosso certamen, diz o sr. Alberto de Queiroz que esse processo, *"no que respeita ás provas eliminatorias, não poderia ser mais falho."* E argumenta: — *"basta dizer que se baseou na votação popular, identica á que escolheu as representantes da belleza e nós todos sabemos como se fazem essas votações."*

Trocada em meu'dos, a observação do apreciado critico faz notar que o póvo sempre erra quando é chamado a fazer indicações em prélios artisticos.

Ponto de vista um tanto discutivel, é simplesmente injusto, no nosso caso. E isto porque alguns *"elementos de valor que não figuraram na prova final"* foram indicados com poderosas votações, pelo suffragio popular. O que houve foi o retraimento de alguns desses "elementos de valor" que, — pretextando *"aposentadoria da declamação"* ou coisa, semelhante, affastaram-se da prova final.

E, sendo assim, era natural que os logares fossem preenchidos pelos valores novos que não fugiram a essa prova...

No mais...

—

Agora, dois dedos de attenção ás "considerações pessoaes" do sr. Simões Coelho.

Inicialmente, é preciso notar que não houve **"imposição draconiana"** de nenhuma poesia épica. O que o DIARIO CARIOCA estabeleceu — e note o sr. Simões que se tratava de eleger A MELHOR DECLAMADORA BRASILEIRA — foi a exigencia de declamarem as concurrentes poesias lyricas e épicas DE SUA LIVRE ESCOLHA, dando-lhes para confronto uma poesia dramatica.

O sr. Simões Coelho Passou como gato por braza na apreciação das poesias lyricas e não cogitou da poesia dramatica. Se o tivese feito, chegaria a uma conclusão diversa daquella a que chegou. Veria que Lou de Moreira Santos, por exemplo, — e para citarmos uma das quatro que, a seu ver, **"não poderiam sair-se a contento da arrancada de vibração exigida por esse genero poetico"** — recitando a poesia de confronto, "O Corvo", revelou qualidades superiores e conquistando vibrantes e significativos applausos. E era essa a unica poesia "imposta".

Lou de Moreira é inexcedivel na recitação de "Ao telephone", de Colombina, como Leda Boisson o é na dicção de "Telephonada", de Maria Eugenia Celso. E nenhuma dellas, entretanto, escolheu essas poesias para a prova do Lyrico.

Por que? Não, de certo, porque o DIARIO CARIOCA lhes prohibisse.

Não vemos, portanto, onde possa estar o erro, o grande e grave erro da orientação que imprimimos ao concurso. Aliás, discordar do que fizemos é um direito que não negamos ao sr. Simões. Pois não discordou elle do pronunciamento espontaneo, enthusiastico e expressivo da culta platéa que consagrou Nênê Baroukel A MELHOR DECLAMADORA BRASILEIRA, antes mesmo do pronunciamento do jury constituido por notaveis autoridades?

Pois, apesar desses pronunciamentos, não disse o sr. Simões que, **"se fosse do jury assignaria tambem o veredictum"** mas, **"depois disso, solicitaria á vencedora que começasse de novo a estudar"**?

São **"considerações pessoaes"**, ou, melhor dito, opiniões pessoaes. E, nesse terreno, não conhecemos medida para as de ninguem...

OS AGRADECIMENTOS DE LOU DE MOREIRA SANTOS

Lou de Moreira Santos, essa alma vibratil de artista, a cantora maravilhosa dos rythmos dos nossos poetas, a "diseuse" eximia que todo o Rio admira e applaude enthusiasticamente é, tambem uma sensibilidade finissima.

Hontem, fez-nos uma solicitação, que attendemos com o maximo prazer.

Pediu-nos que fossemos os interpretes dos seus agradecimentos a todos aquelles que a distinguiram com o seu voto nas duas phases do nosso concurso.

E ahi têm os admiradores do nome prestigioso de Lou os agradecimentos dessa grande declamadora, os quaes, como nós disse, não representam para ella a realização de um simples dever de cortezia, mas o resgate de uma verdadeira divida de gratidão.

A ACTA DO JULGAMENTO

E' a seguinte a acta do julgamento que confére o titulo maximo do nosso concurso á senhorinha Nênê Baroukel e que reproduzimos por ter sido publicada com erros typographicos nas datas:

"Reunida a commissão julgadora em sala reservada do Theatro Lyrico, na noite de 16 de janeiro de 1931, votou na senhorinha Nênê Baroukel para o primeiro logar entre as declamadoras que concorreram á prova final do concurso organizado pelo "Diario Carioca". — Rio de Janeiro, 16 de janeiro de 1931 — Maria Sabina de Albuquerque — Coelho Netto — Olegario Marianno — Benjamin Lima — Oscar Lorenzo Fernandez".

O PRIMEIRO ENCONTRO DO "DIARIO CARIOCA" COM A SENHORINHA NÊNÊ BAROUKEL, DEPOIS DO SEU BRILHANTE TRIUMPHO

PALAVRAS DE ENTHUSIASMO E GRATIDÃO

Nenê Baroukel venceu, brilhantemente, o nosso grande concurso. Ajuntou mais uma palma ás muitas que já lhe tributaram a platéa e os salões cariocas.

Quando pensámos em dar publicidade á nossa iniciativa, e procurámos auscultar alguns nomes em evidencia, como titulos de valor de declamação, as suas palavras foram as mais incentivadoras, prognosticando o successo a que attingiriamos, affirmando beneplacito á inclusão do seu nome entre as concurrentes ao eloquente plebiscito.

Essa affirmativa, ao par de outras que nos chegavam, fortaleceu o nosso optimismo sobre o exito final.

O nome de Nenê Baroukel saia já da penna dos criticos abalizados como sendo o de uma artista cujo valor as chronicas remarcavam.

A sua personalidade era de grande projecção no meio culto não só do Rio mas tambem da grande capital paulista.

Havia dado recitaes que lhe valeram um cabedal de louros valiosissimo.

Apresentava-se-nos, pois, uma figura de prestigio para o nosso certamen.

Este iniciado, ao fim da primeira, das tres phases que as suas condições basicas estipularam, o nome da festejada "diseuse" reunia mais de quarenta mil suffragios populares.

Terminada a segunda etapa, as seis candidatas que a votação dos intellectuaes seliccionou, figurava Nenê Baroukel com votos altamente expressivos.

Entre estes, um se contava de relevo, sem, entretanto, ter sido computado, por isso que a lista do DIARIO CARIOCA não o encerrava entre os dos votantes.

Trata-se de Raul Tunon, espirito brilhante de "Critica", o grande jornal platino, e primeiro premio de poesia, em 1930, no concurso instituido, annualmente, pela municipalidade de Buenos Aires e uma das fortes affirmações intellectuaes da Argentina.

Veiu a ultima phase.

A prova final, realizada no theatro Lyrico, vive ainda na lembrança de quantos a assistiram.

Todas as candidatas ao titulo maximo do certamen foram alvo de significativas manifestações do publico.

Nenê Baroukel, porém, havendo recebido muitas palmas, logo ao apparecer em palco para a declamação do seu primeiro numero, "A carta que eu não mandei", de Guilherme de Almeida, ao terminar, recebeu a primeira consagração da platéa.

Quando voltou a ser annunciada para dizer a "Delenda Carthago", de Olavo Bilac, ainda o seu vulto não havia surgido e já os applausos cortavam o silencio do tradicional theatro.

E a magistral artista, empolgando aquella multidão, ao concluir o ultimo verso da gigantesca criação do immortal poeta, recebia formidavel ovação, emocionante apotheose.

Estava identificada com a assistencia, conquistara-lhe uma sympathia mais accentuada.

O programma ultima-se e "O Corvo" vem estabelecer o confronto definitivo. Todas o dizem, sendo applaudidas, e quando Nenê Baroukel pronuncia-lhe a ultima rima, ha um arrebatamento geral de delirio e a gloriosa declamadora arranca a maior consagração que se poderia exigir de uma das platéas mais selectas e cultas que a vastidão do Theatro Lyrico tem abrigado.

O publico que ali se comprimia, antecipára o julgamento do jury, acclamando Nenê Baroukel a primeira declamadora do Brasil.

E as cinco notabilidades intellectuaes que o criterio do DIARIO CARIOCA escolhera para julgar, em ultima instancia, as concorrentes ao seu concurso, em sala reservada, assignavam, unanimemente, o "veredictum" que era a ratificação do julgamento do povo.

Nova apotheose cobriu as ultimas palavras da senhorinha Magdala da Gama Oliveira, transmittindo a decisão dos juizes.

A iniciativa do DIARIO CARIOCA, felicissima que houvera sido, attingiu um exito que confessamos ter ultrapassado a nossa melhor espectativa.

—

Depois desse esplendido triumpho, que proclamou a melhor declamadora brasileira, quizemos ouvir a senhorinha Nenê Baroukel.

A' sua residencia nos dirigimos, e a nossa tarefa foi facilmente collimada visto que a notavel "diseuse" prazenteiramente acquiesceu em attender-nos.

— Que impressões guarda da noite de dezeseis?

— "Mas, que impressões outras poderia guardar, senão as de uma alegria nunca attingida?

A noite do dia dezeseis vive na minha recordação o momento maior da minha vida.

Acredito que houvesse pensado até mesmo em ser victoriosa no brilhante certamen do DIARIO CARIOCA, mas nunca poderia ter o direito de sonhar, precisamente, com aquella consagração, com o enthusiasmo daquelle povo.

Não sei se já estarei refeita da emoção de uma victoria tão grande."

— E que diz das suas companheiros de concurso?

— "Foram todas gentilissimas. Admiro-as, com o mesmo grão de sympathia. Não me considero vencedora dentre ellas. Fomos todas vencedoras, apenas mereci em maior grão as preferencias da platéa."

— Qual a primeira impressão que teve ao ouvir os nomes dos juizes?

— "Magnifica. O DIARIO CARIOCA, escolhendo um jury de tamanha projecção e autoridade, assignalou, decisivamente, os requisitos de probidade de que fez cercar a sua grandiosa iniciativa. São cinco nomes que me acostumei a admirar, de ha muito, como expressões profundas de valor artistico e intellectual.

Mas a victoria de sexta-feira não me pertence toda. Della participa o DIARIO CARIOCA. Se conquistei um titulo que tanto me desvanece, o seu brilhante jornal conquistou o maior triumpho, difficil, bem difficil de ser conseguido, qual o de reunir, para uma apreciação publica e de um jury, uma pleiade de moças que, sobre serem elementos destacados da mais fina sociedade, são valores incontestes da arte que cultuamos.

Deixo de figurar no grupo, para ser a julgadora que acima fala.

Mas, não posso prescindir da opportunidade para pedir ao senhor que leve ao DIARIO CARIOCA a segurança do meu maior reconhecimento.

E' elle o maior credor da minha gratidão.

E não só minha. Tambem a declamação develhe o estimulo que advirá do exito formidavel attingido pela sua iniciativa.

Poucas hei visto tão felizes.

Aliás o DIARIO CARIOCA possue o segredo de saber fazel-as.

Esta ultima já é numero adeantado de uma serie, não é mesmo?...

Irei, pessoalmente, levar-lhe o testemunho da minha admiração, cada vez mais profunda. Emquanto não o faço, todavia, queira ser portador da minha affirmativa de que sou gratissima, a tudo e a todos."

Despedimo-nos... Deante daquella que tanto nos agradecia, viamos exactamente a credora da nossa immensa gratidão.

Nenê Baroukel — A melhor Declamadora Brasileira

O secretario da Justiça de Alagoas pediu demissão

MACEIO', 19 (D. T. M.) — O sr. Orlando Araujo, secretario da Justiça do governo deste Estado, declarou, em entrevista á imprensa, que effectivamente solicitou sua exoneração daquelle encargo, em telegramma aos srs. Juarez Tavora e José Americo de Almeida, por quem fôra convidado para occupar o mesmo.

Accrescenta o secretario da Justiça que, desse telegramma, deu conhecimento ao interventor no Estado.

O motivo da attitude assumida pelo secreario da Justiça filia-se á discordancia entre o mesmo e o interventor, oriunda da não acquiescencia do interventor em não dar sua assignatura ao decreto que criava a chefatura de policia.

Aguarda-se a solução do telegramma enviado aos srs. Juarez Tavora e José Americo de Almeira, pelo sr. Orlando de Araujo.

Os cartorios de Recife estão sendo olhados pelo interventor

RECIFE, 19 (D. T. M.) — O sr. Carlos de Lima Cavalcanti, interventor federal, nomeou varias commissões para procederem a correição nos cartorios de Recife. Serão nomeadas outras commissões para proceder a egual tarefa nos cartorios do interior do Estado.

Banda Civil Carioca

O concerto inaugural no Theatro Lyrico

Realiza-se hoje, ás vinte horas, no theatro Lyrico, o concerto inaugural da Banda Civil Carioca, que terá como director-regente o maestro Antão Soares.

O programma da solennidade é o seguinte:

1ª PARTE

1 — Francisco Manoel da Silva — Hymno Nacional Brasileiro; 2 — R. Wagner — Ouverture — O Tannhauser; 3 — Alberto Nepomuceno — Sét Brasileira; 1) Alvorada na serra; 2) Intermedio; 3) A sesta; 4) Batuque.

4 — Francisco Braga — Marabá — (Poema symphonico); 5 — P. Tschaikowsky — Ouverture "1812".

SABONETE DORLY
PREÇO POR PREÇO-E O MELHOR!
NAS PERFUMARIAS LOPES - RIO E S. PAULO - CAZAUX - CASA BAZIN E OUTRAS

O paquete "Aosta" trouxe da Italia para o Brasil gazolina e lubrificantes para os aviadores italianos.

ACTOS DO GOVERNO PROVISORIO

Decretos assignados na Marinha, Viação, Justiça e Fazenda — Os contra almirantes José Isaias de Noronha e Arthur Thompson foram promovidos a vice-almirantes — O ministro Cunha Pedrosa foi aposentado

O sr. chefe do governo provisorio da Republica assignou os seguintes decretos:

Na pasta da Marinha:

Promovendo, no corpo de officiaes da Armada, a vice-almirantes, os contra-almirantes José Isaias de Noronha e do Q. E. Arthur Thompson; no quadro de officiaes da Armada, a vice-almirante, o capitão de mar e guerra Augusto Cesar Burlamaqui;

Considerando promovido, no posto de capitão de corveta o capitão-tenente Annibal de Mendonça;

Concedendo exoneração ao capitão de fragata Eduardo Augusto de Britto Cunha, do cargo que exerce, mediante concurso, de lente cathedratico, em disponibilidade, da Escola de Guerra Naval;

Transferindo o capitão de fragata Eduardo Augusto de Brito Cunha para o quadro ordinario do corpo de officiaes da Armada.

Na pasta da Viação:

Declarando de nenhum effeito os decretos de remoção, por conveniencia do serviço para o cargo de agente do correio de Luna, na Parahyba, a serventuaria do correio de Pocinhos, nesmo Estado, Rita de Albuquerque Maranhão; que exonerou Feliciano Francisco de Mello de agente do correio de Alvaro Machado, na Parahyba; e que nomeou Cezarina Alves do Amorim de agente do correio de Alvaro Machado, no mesmo Estado;

Annullando os decretos: que exonerou, por conveniencia de serviço, José Mathias Ferreira, de agente do correio de Boqueirão, em Minas Geraes; que nomeou Synval Avellar para agente do correio de Abaeté, Minas Geraes; que exonerou Sibylla Brasileira, de agente do correio de Abaeté, em Minas Geraes; que nomeou Rubem Geraldo de Azevedo Lemos, para ajudante da agencia do correio de Pouso Alegre, em Minas Geraes; que nomeou Francisca de Arruda Martins, para agente do correio de Cachoeira de Cebolas, na Parahyba; que nomeou João Clementino Vieira, para agente do correio de Umbuzeiro, Parahyba; e que exonerou Adylos Alayde Bezerra, de agente do correio de Umbuzeiro, na Parahyba;

Removendo: a ajudante da ajudante da agencia do correio de Engenho de Dentro, Maria Adelaide Caldas da Rocha, para a agencie de Deodoro; a ajudante dessa agencia, Olga Vianna de Mattos, para a de Engenho de Dentro; o thesoureiro de extincta administração de Joazeiro, Severo Rodrigues de Souza, para a administração de Goyaz; o auxiliar da agencia postal de Barra do Pirahy; o auxiliar dessa agencia, Elysio Candido de Almeida Filho, para a Administração dos correios do Estado do Rio; o auxiliar da agencia postal de Amparo, São Paulo, Alvaro de Brito Freitas, para a Administração dos Correios de São Paulo; o auxiliar dessa Administração, Pedro de Almeida Moura, para a agencia do Amparo; o chefe de secção da Administração de Campanha, Minas Geraes, José Julio Rodrigues, para amanuense da Administração de São Paulo; o chefe de secção da Administração de Matto Grosso, Americo Gomes de Barros, para amanuense da administração de Santos; a auxiliar da Administração do Pará, Rosalina de Castro Figueiredo, para a Directoria Geral; o contador da Administração de Joazeiro, Gentil Pessoa, para 3º official da Administração de São Paulo; o chefe de secção da Administração de Santa Maria da Bocca do Monte Adobaldo Monteiro, para amanuense da Administração do Rio Grande do Sul; o chefe de secção da extincta administração de Theophilo Ottoni, Francisco Gabriel Costa, para amanuense da Administração de Santos; o amanuense da Administração da Bahia, Rafael Barbosa Dias dos Santos, para auxiliar da Directoria Geral; e o chefe de secção da Administração de Diamantina para amanuense dos Correios de Minas Geraes;

Exonerando: José Calado de Alencastro, de thesoureiro dos correios de Goyaz; Estevão dos Reis Cesarino, de praticante interino dos correios de Campanha, em Minas Geraes; Haroldo Caldeira, de auxiliar interino dos correios de Campanha; Americo Addrizza, de agente do correio de Eugenio de Mello, São Paulo; Amelia Miranda, de agente do correio de Andradas, Minas Geraes; Vicente Machado, de agente do correio de Divinopolis, Minas Geraes; Aureliano Evangelista Pereira, de agente do correio de Salinas, Minas Geraes; Josino França, de agente do correio de Araxá, Minas Geraes; Evangelina Barbosa Monteiro, de agente do correio de Chrysolis, Minas Geraes; Annita de Paiva, de agente do correio de Gramma, Minas Geraes; a pedido, José de Faria, de conferente da E. de F. de Goyaz; Alysson de Abreu, de praticante dos correios de Minas Geraes; e Oswaldo Waltrudes Orico, de auxiliar da Directoria Geral dos Correios; e por abandono de emprego, Deoclydes de Carvalho Leal, de auxiliar da Directoria Geral dos Correios; e Geraldo de Moraes Castro, de servente da Administração de Ribeirão Preto; e o amanuense da administração de Minas Geraes, Manoel Maria Paiva de Vilhena, por ter sido nomeado e tomado posse do cargo de promotor da justiça de Cabo Verde, no mesmo Estado.

Dispensando do cargo de contador em commissão dos correios de Botucatu', em São Paulo, o 3º official da Directoria Geral, Antonio de Moura.

Exonerando, por abandono de emprego, Delorisano de Araujo Moraes, de telegraphista de 4ª classe da Repartição Geral;

Na pasta da Justiça:

Abrindo o credito especial de 1:988$550 para pagamento da differença entre os accrescimos sobre vencimentos concedidos ao bacharel Henrique Netto de Vasconcellos Lessa, juiz federal na secção de Santa Catharina;

Concedendo aposentadoria: ao bacharel Antonio Rodrigues Coelho Junior, juiz federal da Primeira Vara na secção de Minas Geraes;

Transferindo, a pedido, Raul de Lima Barbosa, de escrevente juramentado do tabellião do 1º officio para o do 10º officio de notas do Districto Federal;

Concedendo reforma, na Policia Militar, ao cabo artifice Euclydes João de Araujo, e ao musico de 1ª classe Crystalino Pereira da Silva, no posto de cabo de esquadra, com o soldo por inteiro de sargento ajudante, e aquelle no posto de 3º sargento, com o respectivo soldo por inteiro;

Quando brincava nas proximidades da sua residencia

O menor Orlando, de 8 annos filho de Antonio Costa, hontem á noite, brincava nas proximidades da sua residencia, no Largo da Freguezia n. 119, em Jacarépaguá.

Em dado momento Orlando levou uma quéda, recebendo ferimentos contusos na perna direita e contusões na região occipital.

Soccorrido pela Assistencia de Meyer, o infeliz menor foi internado no Hospital de Prompto Soccorro.

Attitude patriotica da genitora do sr. Amaro Lanari

BELLO HORIZONTE, 19 (D. T. M.) — Foi recebida com a maior sympathia a iniciativa da sra. Collecta Lanari, genitora do sr. Amaro Lanari, secretario das Finanças do governo de Minas, em favor do uso mais generalizado dos tecidos nacionaes.

A sra. Collecta Lanari, que é presidente da Cruzada Feminina da Companhia Economica, está fazendo intensa propaganda, nos circulos femininos mineiros, em favor da abstenção de artigos de luxo e de tecidos estrangeiros, recommendando ao patriotismo da mulher mineira a preferencia pelos tecidos brasileiros, de qualquer qualidade.

Na Floresta

Para amanhã

1967 - 4365 — 8390 - 1891

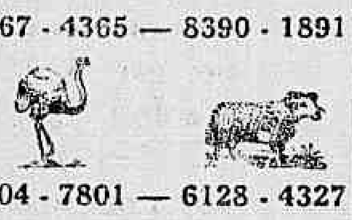

1904 - 7801 — 6128 - 4327

NAS ESTRELLAS...

8344 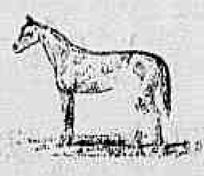 1541

DA MACUMBA

34279

Inverter em centenas

RESULTADO DE HONTEM

1.º premio—Macaco	0965
2º premio—Gato	8356
3.º premio—Pavão	9575
4.º premio—Burro	2711
5.º premio—Agui	2105
Moderno—Burro	712
Rio—Cabra	623
Salteado—Jacaré	15

Sortes Grandes Só Se Obtêm — NO — SONHO DE OURO GALERIA CRUZEIRO, N. 1 — Oscar & Companhia —

INDICADOR PROFISSIONAL

GONORRHÉA
IMPOTENCIA
Canceros duros e molles
Estreitamento da Urethra
Tratamento rapido e moderno.
DR. ALVARO MOUTINHO
Buenos Aires, 77-4º — 9 ás 19 hs.

HERNIAS HYDROCELLES
(Quebraduras)
Cura radical, sem operação, sem dôr e sem prejuizo das occupações.
FRAQUEZA SEXUAL
Tratamento especial e moderno
DR. PEDRO LUZ
ex-assistente da S. C. Misericordia do Rio de Janeiro — Espec. em vias urinarias e molestias de crianças.
PHARMACIA LUZ —::— Rua Frei Caneca, 52.
PHONE: 4-1056
Das 8 ás 10 e das 18 ás 19 horas

Clinica Medico-cirurgica
DR. AMERICO CAPARICA
Consultorio: — Rua Visconde do Rio Branco, 31 (sobrado)
DIARIAMENTE DAS 3 A'S 7 HORAS
TELEPHONE: 2-2949
Residencia — Rua Riachuelo, 56
TELEPHONE: 2-5227.

DR. JOSE' DE ALBUQUERQUE
DOENÇAS SEXUAES NO HOMEM
Diagnostico causal e tratamento da IMPOTENCIA em moço. Rua Carioca, 22. De 1 ás 6.

BLENORRHAGIA
Cura radical pela diathermia e raios ultra-violetus, methodo inteiramente novo no Brasil, o de melhores resultados actualmente conhecido: tratamento rapido, cura em poucas applicações indolores, e sem o menor perigo (technica de Negelschmidt, Berlim e Kowarschik, Vienna) Dr. Coelo Barcellos, ex-assistente da Faculdade de Medicina, medico da Polic. de Botafogo; das 9 ás 11 e das 3 ás 6. Tel. 3-0001. Avenida Rio Branco, 33.

GONORRHÉA
e complicações no homem e na mulher.
Estreitamento da urethra
IMPOTENCIA
Tratamento rapido e moderno
DR. D. LINHARES
Consultorio: — Rua São José, 82.
Diariamente — Das 15 ás 19 horas.

Dr. Giovanni Infante
Tuberculose (Tratada pelo methodo Maragliano) — Syphilis — Molestias venereas da pelle — Impotencia
—::— CONSULTORIO: —::—
Rua Ramalho Ortigão, 9, 1º andar. —Sala 1 —Telephone, 2-6101
Das 9 ás 11 e das 4 ás 7 horas
Residencia: ITAJUBA' HOTEL
Telephone 2-3690

DR. DUARTE NUNES
Orgãos genito-urinarios (ambos os sexos)
Gonorrhéa e suas complicações
Rua S. Pedro, 64. — Das 8 ás 18. —::— horas. —::—

Tentou contra a existencia ingerindo potassa

A joven Olivia Rodrigues Corrêa, de 14 annos, hontem á noite em sua residencia á rua da America n. 155, por desgostos intimos, tentou suicidar-se ingerindo certa quantidade de potassa.

A infeliz moça foi soccorrida pela Assistencia e em estado grave internada no Hospital de Prompto Soccorro.

Ateou fogo ás vestes

A viuva Nair Evaristo, com 24 annos, de côr branca, residente á rua Derminda n. 33, é uma descrente da vida.

Hontem, á noite, num momento de desvario, a viuva tentou contra a existencia, embebendo as vestes em alcool, ateando-lhes fogo em seguida.

Recebendo queimaduras generalizadas de 1º, 2º e 3º gráos, a tresloucada foi soccorrida pela Assistencia do Meyer e em estado grave internada no Hospital de Prompto Soccorro.

GYMNASIO MADUREIRA
(EX-FILIAL DO GYMNASIO PIEDADE)
INTERNATO, SEMI-INTERNATO, EXTERNATO. — EXAMES OFFICIAES
ESCOLHIDO CORPO DOCENTE

MATRIZ: Rua Maria Freitas n. 1 Em frente á Estação de Madureira. Bonds á porta EXTERNATO MIXTO

FILIAL: JACAREPAGUA' Bonds á porta INTERNATO, SEMI-INTERNATO, EXTERNATO

CURSOS: PRIMARIO, GYMNASIAL, COMMERCIAL, AVULSOS
Aulas especiaes para candidatos ás escolas de aviação militar, sargentos de infantaria, administração, Collegio Militar, etc.
Stadio para educação physica — Tiro para os alumnos maiores de 16 annos
ENSINO GATRUITO DE DACTYLOGRAPHIA

SENHORAS! Para vossos incommodos, dôres menstruaes, irregularidades, tomem capsulas SEVENKRAUT (Apiol-Sabina-Arruda) Dep. Drog. Pacheco, Rua dos Andradas, 43/7 — Tubo 7$.

AGRYPPUS
o remedio das constipações — grippe — influenza. Fabricantes: Carvalho Barbosa & C., Avenida Suburbana, 2220 ENGENHO DE DENTRO —x— TELEPHONE 9-2301 Depositario — PHARMACIA SÃO JOAQUIM, — Rua Marechal Floriano, N.º 173

TRIANON
Sessões ás 8 e 10 horas
AMANHÃ
ESTRE'A DO GRANDE
PROCOPIO

com a modernissima peça hungara
"O Rei do Petroleo"
TEMPORADA POPULAR
POLTRONAS RS. 5$000
Elegante orchestra de senhoritas

PARISIENSE—HOJE
Belle BENNETTE em
NÃO FURTARA'S!...
A VIDA ROMANA
"movietone"
O BATUTA DAS REGATAS
Desenho synchronizado
PARISIENSE JORNAL
2.ª FEIRA:
"O REI DO JAZZ"

ELECTRO-BALL
R. Visconde Rio Branco, 51
—::— HOJE —::—
EMPOLGANTE TORNEIO DO MAIS ARROJADO SPORT
—::— HOJE —::—
NO CINEMA
QUADRILHA DE MENDIGOS
1º e 2º episodios.
Lotes Thompson
Premio de Belleza.. Arthur Cake
JORNAL UNIVERSAL
Sempre Sempre
ELECTRO-BALL
R. VIS. RIO BRANCO, 51

QUEREIS ANDAR NA MODA?
Procure a Alfaiataria á Rua da Conceição, n.º 120, aonde encontrareis grande variedade de casemiras nacionaes e estrangeiras, a preços ao alcance de todos
Ternos desde 130$000
AVIAMENTOS DE 1.ª ORDEM
ACEITAM-SE FEITIOS A PREÇOS MODICOS

PATHE' PALACE
HOJE HOJE
FOX MOVIETONE apresenta um accumulo de scenas sensacionaes, mostrando flagrantes da vida dos criminosos
GALANTEADOR AUDAZ

Luxo, alegria, emoção, dramaticidade, salientando-se a rehabilitação de uma mocidade criminosa e o sacrificio de um amor sem limites.
A IMPAGAVEL COMEDIA FALADA EM HESPANHOL
ENTRE PLATOS Y NOTAS
O famoso FOX JORNAL MOVIETONE N. 49.

ODEON | GLORIA | PALACIO

ODEON: HOJE — A FOX FILM apresenta FIFI D'ORSAY e J. HAROLD MULLER em "O homem dos meus sonhos". No programma: A CHEGADA DOS AVIADORES ITALIANOS e FOX MOVIETONE JORNAL. Horario: — 2.00 — 3.40 — 5.20 — 7.00 — 8.30 — e 10.00. Sessão Serrador das 5 ás 7. A SEGUIR — A Warner First, apresentará — "DEUSA AFRICANA".

GLORIA: HOJE — TEMPORADA PASSATEMPO — Começa á 1 hora — 2.30 — 4.00 — 5.30 7.00 — 8.30 e 10.00. A Metro Goldwyn Mayer apresenta MARION DAVIES — EM — Garota esperta. Complemento: — GAROTOS ESTRADEIROS — comedia com OS PERALTAS e METROTONE NEWS. A seguir — "NO APOGEU DA FAMA", film da FOX FILM.

PALACIO: HOJE — A Warner-First apresenta Vivienne Segal, Walter Pidgeon, Louize Fazenda, Myrna Loy, Lupino Lane no explendido film A noiva do regimento. No programma: — FESTA DE BONECAS — colorido — e o DIA DAS AZAS ITALIANAS. Horario: 2 — 4 — 6 — 8 e 10 hs. Sessão Serrador das 5 ás 7. A seguir: BERNICE CLAIRE no film da Warner First — "A FLAMMA"

COMPANHIA BRASIL CINEMATOGRAPHICA

PATHE'
HOJE. HOJE
As artimanhas diabolicas empregadas por uma das taes
"Mulheres astuciosas"
por
EDNA MURPHY e NILES WEICH
Mulher satanica—A conquista — O segredo—Emocionante descoberta — O ciume — O baile de mascaras — Insinuação perversa — A vibora

Noticias de geral interesse pelo JORNAL UNIVERSAL N. 82.

THEATRO REPUBLICA
EMPRESA M. T. PINTO

HOJE HOJE
A's 7 3|4 e 9 3|4
Despedida da Companhia de Theatro Musicado
Ultimas representações da.. celeberrima peça
"O CLUB DOS 200"
QUINTA-FEIRA, 22
QUINTA-FEIRA, 22
Reapparição. Estréa
As 7 3|4 e 9 3|4 da
Companhia Mulata Brasileira

COM QUE ROUPA?...
A revista burleta de costumes carnavalescos original de Luiz Peixoto.
Verdadeiro acontecimento theatral. Verdadeiras photographias dos costumes cariocas em vesperas do carnaval!
MUSICA POPULARISSIMA, de diversos autores, os maiores exitos do anno.
SENSACIONAL!
ATTRAENTE!
PITTORESCO!
RIGOROSA MONTAGEM
COM QUE ROUPA ?
Será o maior successo theatral de 1931

"DEIXA ESSA MULHER CHORAR..."
COM QUE ROUPA...
NO BATENTE
SORRIS!...
DEIXA DISSO...
MARIA, MARIA
SE VOCÊ JURAR
Todas ás noites, ás 7 3|4 e 9 3|4
Na sensacional revista do
Theatro Recreio
com ARACY CORTES e MESQUITINHA

HOJE NO THEATRO S. JOSE'
NO PALCO: as 3 40, 8 e 10 horas
LUCY GLORY
a mais celebrada interprete do tango e a sua
Orchestra typica "Sica-Panedas"
sob a direcção de EMILIO ALMANZOR, o espirituoso e conhecido "metteur em scéne".
LINDOS EFFEITOS DE LUZ
NA TELA: O RESUSCITADO OU "A VOLTA DO DR. FU MANCHU"

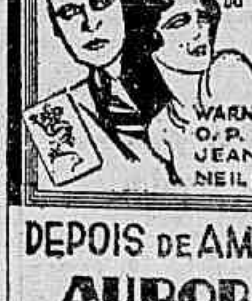

DEPOIS DE AMANHÃ
AURORA ABOIM
em
UM BAILE DE ESTRONDO
escolhido original de Miguel Santos desenvolvido em scenarios sumptuosos, feitos especialmente para a peça por
ANGELO LAZARY
Mise-en-scene do Prof. Eduardo Vieira.

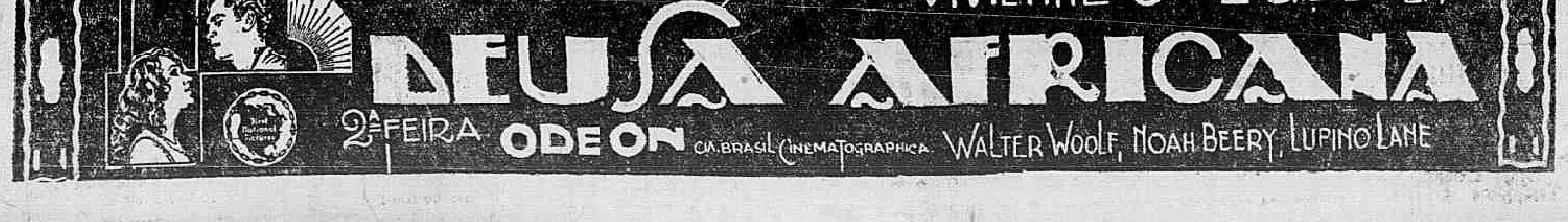

Diario Carioca — Terça-feira, 20 de Janeiro de 1931

No apogeu da fama

Emocionante pellicula cantada "Fox Movietone", que será apresentada na proxima segunda-feira, no "Cinema Gloria". Não se trata dum simples drama de amor, é alguma coisa differente, em que assistimos os tormentos, as venturas, dum actor de theatro, que se julgava um genio e só encontrou a desillusão. Dirigida por Kenneth Hawks, este film tem a interpretação de Lee Tracy, Mae Clarke e Josephine Dunn, que nos revela uma nova modalidade na arte cinematographica, afastando-se por isso de tudo quanto tenha sido apresentado até hoje.

Os grandes films da temporada do Programma Serrador

A futura programmação das casas da Companhia Brasil Cinematographica

O "Programma Serrador" já annuncia os proximos espectaculos das casas da Companhia Brasil Cinematographica, que serão formados por films escolhidos, entre os quaes, conforme abaixo vamos publicar, avultam films de extraordinario valor.

Aliás, não era de admirar, por já estar habituado o publico a ver nessas elegantes e luxuosas casas, films de merito verdadeiro, com artistas de nome e mesmo producções de alto custo, deslumbrantes, sensacionaes. O "Programma Serrador", acostumando, portanto, a platéa dessas casas a assistir espectaculos que valem o que se annuncia, pode, pois, falar da sua futura producção, á vontade.

"Tarakanova" é um film francez, confeccionado nos estudios de Paris, pela Aubert Franco, sob a direcção de Ramond Bernard. Tem como interpretes, Edith Jehanne, estrella de belleza e encantos taes, que ficou, em pouco tempo, consagrada.

No mesmo elenco, encontram-se ainda Rudolf Klein-Rodge Paule Andral, Olaf Fjord. Revivem em suas scenas riquissimas e deslumbrantes, os tempos da côrte de Catharina da Russia.

Outros seguem-se a essa extraordinaria super-producção sonora, musicada e cantada. São: "Atlantic", producção recentissima de E. A. Dupont, para a British International, com John Longden, John Stuart, Madeleine Carrol e Monty Banks. Mostra, em scenas de crúa realidade, a terrivel tragedia do naufragio de um immenso transatlantico. E' todo falado, com legendas intercaladas, explicativas.

"Tesha", producção de valor, tambem para apresentação de mais um excellente desempenho de Maria Corda e Jameson Thomas, que tanto exito obteve, ultimamente, em "Piccadilly", tambem do Programma Serrador.

"300 Dias no Inferno" (Verdun, Visions d'Histoire), film francez, que tem aspectos e scenas ineditas, tiradas nos proprios campos de batalha da França.

Apparecem, no elenco, que trabalhou sob a direcção de Léon Perrier, os seguintes artistas: — Maurice Schutz, nosso velho conhecido de centenas de films europeus; Albert Préjean, Daniel Mendaille, Jeane Dehally e Suzanne Bianchetti, de grande formosura e que, tambem, é costume apparecer, em importantes trabalhos dos estudios francezes.

São os quatro primeiros trabalhos do "Programma Serrador", quatro preciosidades destinadas ao mesmo exito que alcançaram outras brilhantes pelliculas do "Programma Serrador" como "Casanova", "Miguel Strogoff", "Collar da Rainha", etc.

A lista de films augmentará ainda. A ella se virão juntar outros trabalhos seleccionados com cuidado, afim de que a producção seja o que de melhor a Europa, assim como os Estados Unidos possam offerecer aos frequentadores das casas da Companhia Brasil Cinematographica. "Tarakanova", "Atlantic", "Tesha" e "300 dias num inferno", serão os grandes films, que levarão á marca do "Programma Serrador" novas glorias, novos successos, mantendo, assim, sempre bem alto, a tradição dessa marca, onde dezenas, centenas mesmo de exitos se agrupam de anno para anno.

O embarque do sr. William Malniker para os Estados Unidos

Esteve bastante concorrido o embarque do sr. William Melniker, sabbado, quando o representante geral da Metro Goldwyn-Mayer seguiu para Nova York, pelo "Western Prince".

Todo o mundo cinematographico da capital esteve presente ao bota-fóra do illustre cinematographista americano, levando-lhe os votos de uma feliz viagem e breve regresso.

O sr. William Melniker visitará Nova York, onde conferenciará com a alta direcção da Metro Goldwyn-Mayer sobre assumptos que se prendem á proxima temporada de films. Dos Estados Unidos, elle voltará pelo Pacifico, visitando varios paizes da America do Sul, até Buenos Aires. Da capital platina, regressará ao Rio, onde continuará a dirigir todas as agencias do continente americano.

Não acham que Clara Bow estava fazendo falta!

O publico se identificou de tal modo com Clara Bow, ou, melhor dizendo, Clara Bow soube dominar de tal modo o coração do publico que agora, quando muito tempo passa sem que appareça no cinema a figura risonha e seductora da rainha das "flappers", todos sentem falta, todos se lamentam.

Podem apparecer á vontade os grandes nomes da téla. Pode vir Maurice Chevalier, Charles Rogers, Richard Arlen e qualquer dos outros nomes com que hoje se enfeita a téla, se Clara Bow não apparecer, fica sempre faltando alguma coisa, a alma do publico fica sempre sentindo a falta de algo.

E' facil imaginar, pois, a maneira como o nosso publico ha de receber, segunda-feira proxima, Clara Bow, quando ella apparecer nessa alta comedia que é "Amor entre millionarios", film que a Paramount fez, moldado num romance da vida real de Nova York e, logicamente, adaptado á moldura luxuosissima, preciosissima da grande metropole americana.

Clarinha é, nesse film, o que tem sido no cinema, desde que appareceu: uma garota unica, que arrebata corações, que impressiona e que fascina. E o luxo que a cerca, no film, serve apenas para maior relevo emprestar á sua personalidade nascida para grandes coisas.

O lado comico de "Deusa Africana"

A parte comica de "Deusa Africana", que o Odeon vae começar a exhibir segunda-feira proxima, foi entregue á quatro grandes artistas do genero, um dos quaes de fama universal: Lupino Line. Os outros têm, por sua vez, seu prestigio formado: Marion Byron, Lee Moran e Dick Henderson. Estas quatro figuras proporcionam, durante o desenrolar do film momentos de irresistivel comicidade obrigando-nos ás gargalhadas mais gostosas. São momentos que suavisam as emoções tremendas do drama...

"Canção do berço" e o seu successo em Portugal

A maior garantia que se pode ter da perfeição, da belleza, do bom acabamento de "Canção do Berço", o grande film que a Paramount fez, em Joinville, falado em portuguez e representado por artistas portuguezes, está no exito alcançado pelo film em Lisboa, onde foi apresentado ha dias.

Corinna Freire, Alexandre de Azevedo, Raul de Carvalho, Alves da Costa e todos os demais interpretes do film têm, nesta obra, interpretações que os consagram e o film, applaudido como foi em Portugal, será tambem victoriado aqui, quando a Paramount o apresentar no Rio.

Nós veremos, assim, um grande film, falado na nossa lingua, na lingua portugueza, e vivido por figuras famosas dos palcos de Portugal.

O Gloria, estreou, Garota esperta, com grande exito

Marion Davies triumphou, mais uma vez. O Gloria está apresentando uma das suas mais engraçadas comedias, onde a deliciosa artista da Metro Goldwyn-Mayer se mostra adoravel. Ao lado da querida estrella, estão Sally Starr, Raymond Hackett e Julia Faye.

Em torno do valor extraordinario d'"A Flamma"

Nesse espectaculo grandioso, de imponencia e projecção admiraveis que é "A Flamma" reunem-se uma porção de factores que concorrem para o seu brilho. Film de grandiosidade immensa e desses que só de lustro em lustro apparecem "A Flamma" representa uma somma de esforços sobrehumanos. Póde-se calcular mesmo em quinze mil o numero de pessoas que figuram no film e que concorreram com qualquer parcella de trabalho para a sua confecção, incluindo, está claro, carpinteiros marmoristas, electricistas, costureiros e toda a sorte de obreiros que deram um pouco de sua arte e das suas aptidões para a grandiosidade de "A Flamma". Só "extras" apparecem precisamente 5 638, além dos artistas de maior actuação como Bernice Claire, Alexander Gray, Noah Beery, Alice Gentle Ignez Courtney, Shep Camp, Ivan Linow e Janina Smolunska. Só ballarinos e dansarinos, 1.500, e só em dollares o film representa um despendio de um milhão e meio...

Clinica só de Senhoras

Dr. Octavio de Andrade — Especialista: Hemorrhagias uterinas, atrazos, regras escassas, suspensão, doenças de ovarios, etc., sem operação e sem dôr. Horario das 9 1|2 ás 11 horas e de 1 ás 5 horas. Tel. C. 1591. Largo de São Francisco, 25 sob.

O auto omnibus foi de encontro a casa, damnificando-a

Hontem, ás 18 horas, o auto-omnibus da Light, n. 175, guiado pelo chauffeur Antonio Rodrigues Silva, fazia uma manobra na rua Mariz e Barros, quando foi de encontro ao predio de n. 140, damnificando-lhe a fachada.

Um transeunte, de nome Abilio Gomes, morador á rua da Parahyba n. 140, foi ligeiramente attingido, caindo no meio fio de que resultou ficar com um ligeiro ferimento na perna, sendo soccorrido pela Assistencia.

Queria morrer ingerindo creolina

Jacyra Pereirar Tavares, solteira, de 16 annos, residente á rua Santa Cecilia n. 23, está cançada de viver.

A vida já lhe é um fardo e farta de supportal-o, hontem, á noite, resolveu morrer.

Para isso, Jacyra ingeriu grande quantidade de creolina.

Os effeitos do corrosivo não tardaram e acyra entrou a gritar.

Em seu soccorro correrarm varias pessoas, que chamaram a Assistencia do Meyer, sendo a tresloucada soccorrido e, fóra de perigo, ficou em tratamento na residencia.

TARAKANOVA TEM OS MAIS LINDOS APANHADOS PHOTOGRAPHICOS

O photographo, que operou o film francez, "Tarakanova", merece que seja mencionado, com elogios especiaes. E' um artista, conhecedor profundo dos mil segredos das lentes e dos effeitos de luz, senhor de todos os complicados manejos das camaras. Amante do que é bello, elle soube compor verdadeiros quadros, paisagens admiravelmente cortadas, aspectos lindos e de um encanto unicos.

Esta sua contribuição serviu para augmentar ainda o successo de "Tarakanova", notando a platéa, assim, o cuidado, as attenções que o film recebeu por parte dos seus productores. Fizeram elles, mesmo, questão absoluta de que nada faltasse para um serviço perfeito, que o director do film, Raymond Bernard, encontrasse todas as facilidades, resultando deste desejo de trabalhar bem e de apresentar uma obra sem falhas o exito immenso que vem coroando o film em todos os logares.

"Tarakanova" tem tido a carreira brilhante de todos os films francezes: por onde passa deixa lembranças immorredouras, vinculando fortemente na memoria do espectador as visões grandiosas, as scenas de luxo e deslumbramento de que está cheio.

O film é realmente uma obra de audacia e arrojo da cinematographia franceza, já pela sua historia, cheia de encantos, já pelo trabalho de seus artistas, como, tambem, pela encenação, deslumbrante, maravilhosa, imponente.

"Tarakanova" é um film do "Programma Serrador", que ahi vem para ser apresentado, dentro de algum tempo. A sua exhibição se fará numa das casas da Companhia Brasil Cinematographica, casas luxuosas e que podem, facilmente, comportar as multidões, por maiores que sejam ellas. Films, como este, é natural que attraiam grandes massas de publico e, cotados por todos os criticos e com o elogio unanime de todas as platéas, é de esperar que aqui, elle venha a obter o mesmo successo que em outras terras.

TRES GRANDES FILMS DE RONALD COLMAN, NESTA TEMPORADA

Ronald Colman, ha muito tempo, que não apparece num film, em nossos cinemas. Os seus admiradores e o publico em geral estão saudosos do grande artista, mas uma noticia que a United Artists nos fornece, agora, diz que, nesta temporada, elle surgirá em nada menos de tres importantes trabalhos. São elles: "Raffles", ao lado de Kay Francis, "Condemnados", juntamente com a linda Ann Harding e "Devil to Pay", seu mais recente exito, cuja premiére, em Nova York, recentemente, causou tremendo exito de bilheteria. Nesta ultima producção, Ronald apparece ao lado da formosa e encantadora Loretta Young. Assim, a temporada que a United Artists offerece para este anno, além dos grandes espectaculos como "Anjos do Inferno", "Luzes da Cidade", "Whoopee", "Du Barry, mulher de paixão", e "A Noiva da Loteria", tem, ainda, o concurso de um dos melhores e mais sympathicos galãs da téla.

EMIL JANNINGS E MARLENE DIETRICH EM "O ANJO AZUL"

Transcrevemos o que disseram tres grandes jornaes yankees, sobre esta notavel producção dirigida por Josef von Sternberg, e que, em breve, o Programma Urania apresentará nesta capital:

NOVA YORK SUN: — Marlene Dietrich e Emil Jannings triumpham em "O Anjo Azul". A obra e a sua realização desapparecem deante do trabalho grandioso dos protagonistas. Não é possivel encontrar na America dois artistas que resistam a comparação com os protagonistas desse film.

EVENING WORLD: — A criação de Marlene Dietrich bastaria para fazer de "O Anjo Azul", um acontecimento. O talento de von Sternberg, regisseur, converte o debut desta artista numa verdadeira sensação.

EVENING JOURNAL: — Uma pellicula que, por todos os conceitos póde aspirar o titulo de obra de arte. O dialogo serve, sómente, para sublinhar os incidentes de uma acção dramatica emocionante.

Fifi Dorsay num film delicioso

Fifi Dorsay é uma artista, que triumphou em pouco tempo. Hoje, é um nome victorioso, cheio de glorias e que, de dia para dia, vae conseguindo maior numero de "fans". Quem ainda não a conhece, quem ainda não se sentiu preso aos seus encantos, não deve perder a occasião que o Odeon está offerecendo com o film "O homem dos seus sonhos", um film da Fox Movietone, interessante, delicioso e encantador, principalmente, pela presença dessa adoravel francezinha. O Odeon, com um espectaculo tão interessante, apanhou, hontem, um dia cheio.

O dia das azas italianas, no Palacio Theatro

O Palacio Theatro, da Companhia Brasil Cinematographica, está exhibindo, juntamente, com o grande trabalho da Warner-First National, "A noiva do regimento", um film que demonstra a pericia e a habilidade dos pilotos italianos.

Intitula-se "O dia das azas italianas" e mostra scenas admiraveis, em flagrantes curiosos, da maestria com que os bravos pilotos italianos manejam a terceira arma. A Italia Fascista está bem representada nesses vôos, que provam, brilhantemente, o treinamento e o gráo de perfeição que a aeronautica exige de seus pilotos.

Um film sobre a chegada dos aviadores, no Odeon

O Odeon está exhibindo, ha alguns dias, sobre a chegada dos aviadores italianos a esta capital. E' uma reportagem interessante, minuciosa sobre a chegada da esquadrilha Balbo a esta cidade, vendo-se detalhes, como estes: a amarragem dos aviões ás boias, o general Balbo no Pavilhão de Regatas o cortejo em caminho do Hotel Gloria, todos os pilotos e a cerimonia no campo do Russell, onde o ministro da aeronautica passou em revista os seus commandados e os officiaes e marujos dos vasos de guerra italiano.

O Odeon continúa a exhibir esse interessante film, que está despertando o mais vivo interesse.

Não se illudam

Cervejas Santa Maria e Munchen Bier devem ser as preferidas

Entrega a domicilio

Telephone 2-1761

Infeliz noviciado na ladroagem

Como um dos "tres amigos" do dr. Cornelio se defende

Noticiámos, em nossa edição de domingo, o roubo de que fôra victima o dr. Cornelio Penna, residente, em Copacabana, 70, cuja collecção de antiguidades, foi admirada e por fim alliviada por tres amigos do... alheio.

Envolvido no caso, como um dos larapios, figura o rapaz Luiz Gomes de Moraes que foi, por isso mesmo, identificado criminalmente.

Entretanto, já agora, apurando a policia que Moraes nada tem-a ver com o caso, pol-o em liberdade.

O mencionado moço trabalha no Casino dos Officiaes, no 1º regimento de cavallaria em S. Christovão.

Diz elle que conheceu, ha cerca de vinte dias, Antonio Gaspar, cujo verdadeiro nome é Waldemiro. Por intermedio deste, conheceu, ha quatro dias, Alvaro Nova. Não sabia do crime e suppunha até serem rapazes de bom comportamento.

E quando menos esperava, estando num café, em companhia dos dois, Moraes foi detido e com elles levado á policia central.

Depois, não se apurando nada contra elle, foi posto em liberdade emquanto os outros, conduziram-nos á Casa de Detenção, onde estão recolhidos.

OCCULTISMO

ORDEM MYSTICA DO PENSAMENTO

Se fosse critica...

Tudo tende a evoluir segundo ás leis naturaes, caso contrario, estaremos sujeitos a uma phase de estacionarismo e não de retrogradação, por conseguinte, o Brasil possuindo uma das mais liberaes constituições, decerto não ha de permittir que ella seja reformada, revogando-se a liberdade religiosa conforme deseja meia duzia de egoistas.

A Veneral Ordem Mystica do Pensamento, na minha humilde pessoa lança o seu vehemente protesto contra o concilio de bispos em São Paulo, para conseguirem do Governo Provisorio quatro objectivos que os vem tornar a sua religião a unica officializada, prejudicando destarte a consciencia e a liberdade de pensamento do povo brasileiro.

De ha muito que estamos realizando vibrações especiaes para que semelhante attentado não se verifique, porém, de hoje por deante, não só continuaremos a vibrar com maior intensidade, como tambem appellamos para todos os espiritualistas e pessoas de senso para que comnosco unisonamente, afim de que vejamos o Brasil livre das consciencias retrogradas e interesseiras.

Elyseu D. Sant'Ana

Matriculas — Continuam abertas, das 17 ás 19 horas, as matriculas para os Cursos: Primario e Superior. Solicitem prospectos.

Consultas gratis — Por correspondencia, enviando os interessados o dia do nascimento, estado civil, 500 réis de sello, o assumpto a consultar ou os symptomas da molestia.

Dirijam-se ao Grão Mestre Elyseu D. Sant'Anna.

As consultas com a presença do paciente, são diarias, das 13 ás 19 horas, sendo que a Sacerdotisa Iasodá só attenderá as senhoras e crianças, ao passo que o director da Ordem attenderá aos senhores e as senhoras, das 17 ás 19 horas.

Festa do glorioso martyr S. Sebastião da matriz de N. Senhora da Piedade

No dia 25 do corrente realizar-se-á, nesta egreja, com a solennidade merecida, a festa de São Sebastião, a respeito da qual foi organizado, com o assentimento do sr. vigario, o seguinte programma:

Do dia 17 a 25 haverá novenas, ás 7 horas da noite.

Dia 25, missa solenne ás 9 1|2 e communhão geral, prégando ao Evangelho o revm. conego dr. Olympio de Castro.

A' noite haverá Te-Deum, e uma excellente banda de musica animará o leilão, para o qual pedimos aos devotos que enviem algumas prendas, que poderão ser entregues na sacristia da matriz. — A directoria.

GARANTIA INDUSTRIAL PAULISTA

GIP CONTRA ACCIDENTES DO TRABALHO

Succursal do Rio de Janeiro. Rua Republica do Peru' 40—1º andar—Antiga Rua Assembléa.

A GIP é a unica companhia que só faz seguros contra acidentes do trabalho. Tem agencias nas mais importantes cidades do Brasil.

Séde: R. Barão de Itapetininga, 18 (8º andar)

TELEPHONE 4—7759 — CAIXA POSTAL, 2517 — End. Telegr. "GIP" S. PAULO

FILIAL NO RIO DE JANEIRO — RUA REPUBLICA DO PERU', 40-1º. Telephone: 2—1235.

6 POR SEMANA

6 Ternos de Roupa de Casemiras Inglezas a 10$, 20$, 30$, 40$ e 50$000!...

Mais 6 Ternos de Roupa de Casemiras Nacionaes, a 7$, 14$, 21$, 28$ e 35$000!...

Distribue a seus pestamistas, o Club de Roupas da Alfaiataria Ferreira, rua do Ouvidor 56, sobrado a prestações semanaes de 7$ ou 10$000, com direito a sorteios diarios. Inscrevam-se urgentemente no util e vantajoso Club, que lhes offerece innumeras vantagens e grande utilidade, sem terem prejuizo algum, pois que todos receberão seus ternos de Roupa, sorteados ou não sorteados, até ao seu justo valor.

R. Visc. do Rio Branco, n. 12

Dr. Brandino Correa

Molestias do apparelho Genito-Urinario no homem e na mulher — OPERAÇÕES: — Utero ovarios, prostata rins, bexiga, etc. Cura rapida por processos modernos sem dôr, da

GONORRHE'A

e suas complicações: — Prostatites, orchites, cystites, estreitamentos, etc. Diathermia. Darsonvalização R. Republica do Peru' n. 23 sob das 7 as 9 e das 14 as 18 horas. Domingos e feriados das 7 ás 9 horas

"DIARIO CARIOCA"

Director-Thesoureiro
SEBASTIAO MENDES DE BRITO

Chefe da Redacção
VICTOR HUGO ARANHA

Gerente
J. B. MARTINS GUIMARAES

20 DE JANEIRO DE 1931

EXPEDIENTE

Redacção, Administração e Officinas
PRAÇA TIRADENTES, 77
Endereço telegraphico: DIARIO CARIOCA

Telephones: Director — 2—3018; Gerente — 2—3023; Administração — 2—0824; Redacção — 2—1559; Officinas — 2—0824.

ASSIGNATURAS

Para o Brasil:		Estrangeiro:	
Anno	40$000	Anno	70$000
Semestre	25$000	Semestre	40$000

Os talões de assignaturas são de côr amarella e da serie C.

Venda avulsa 100 réis — Interior, 200 réis

A secção de publicidade funcciona annexa á gerencia do "Diario Carioca", com quem os srs. annunciantes deverão tratar directamente, ou por intermedio de seus agentes e agencias autorizadas, toda a materia referente a publicações.

Toda a correspondencia com valores deve ser dirigida ao gerente do "Diario Carioca".

São nossos cobradores os srs. Lourenço Amaral e Belisario Ferreira Junior, autorizados a fazer recebimentos em nome do "DIARIO CARIOCA".

SUCCURSAL EM S. PAULO
Director: Paulo Duarte
Rep. Commercial: Octavio Barbosa
Rua Conselheiro Chrispiniano, 74—Ap. 17. Phone: 2—2210 — Caixa, 3.100

AGENTE ESPECIAL NO ESTADO DE MINAS GERAES
Djalma Medeiros
Rua Cezario Alvim, 35 — JUIZ DE FO'RA

AGENCIAS DE ANNUNCIOS AUTORIZADAS

Eclectica, Agencia Will, Foregn Advertising, Empresa Americana de Publicidade, Agencia Tote Ltda. Agencia Walter Thompson Empresa Commissaria Ltda. e Felippe de Lima.

São nossos viajantes e autorizados a receber assignaturas e materia paga os srs.: Djalma Medeiros, Augusto Fernandes, José de Freitas, Antonio Marques, Antonio Leitão Machado, e Antonio Accioly Carneiro.

Convidamos o sr. Arnaldo Telles de Menezes a vir tratar de assumptos de seu interesse na Gerencia deste jornal.

Avisamos que foram encontrados os talões de assignaturas do "Diario Carioca", de ns. 1.951 a 2.050 e de 2.151 a 2.400 série C. que passarão a ser utilizados pela gerencia.

PROFESSOR JORGE F. NICOLAI

Nicolai é, scientificamente, pacifista.

Disséca todos os sophismas defensores da guerra e do patriotismo, principalmente o sophisma das raças.

Quanto ao nacionalismo, diz Nicolai: "sentimento exaltador, para um imbecil, o de poder formar uma maioria com uma duzia de milhões de sua especie. Quanto menos caracteres e individualidades possua um povo, mais violento é o seu patriotismo."

Romain Rolland, commentando-o, accrescenta: "essa attracção da massa, que age como um iman, é o lado positivo do chauvinismo. O lado negativo é o odio ao estrangeiro. E o meio de elecção, o caldo de cultura — é a guerra. A guerra atira sobre o mundo montanhas de dores: arrasta comsigo innumeras privações materiaes e espirituaes. Para que os povos possam supportal-a, é mistér sobreexcitar o sentimento da massa, para suster aos debeis, encerrando-os mais estreitamente no rebanho. Isso se produz artificialmente, por meio da imprensa."

E', portanto, o intellectual que alimenta a guerra. E' a imprensa e são as agencias telegraphicas, accionadas pelo capital.

E são tambem as religiões, sem paradoxo: "os povos morrem, para que Deus viva."

Descrente das religiões e da moral, analysando o erro de Kant, não sabendo bem o caminho a tomar, suppõe necessaria a tarefa urgente de encontrar outra base, uma vez que considera o idealismo incapaz de fundar a acção moral. A mim me parece errado o caminho proposto por Nicolai: "Busquemos então, se não é possivel encontrar na natureza, scientificamente observada, as condições de uma moral objectiva, que seja independente de nossos sentimentos pessoaes, bons ou máos, sempre vacillantes."

Moral objectiva fóra da natureza? Não haverá "pastel" nessa traducção? (1)

Mas, que é uma moral objectiva?

A ethica é sempre subjectiva?

Então, voltamos á moral religiosa, á moral revelada?

Deus, Humanidade, abstracções identicas.

Só posso ter uma moral objectiva quando não tenho idéas e sigo, cégamente, inconscientemente, a principios estabelecidos em dogmas ou em theorias.

Moral objectiva, assim, é a moral dos rebanhos, a mim me parece.

E' a rotina, a obediencia systematica a principios já estabelecidos, é a moral consolidada pelos antepassados, é a moral de "toda gente", ou a moral de um moralista, não a minha propria.

E' que Nicolai, como todos os idealistas que "crêem" na acção social, vacillam na propria rêde em que são colhidos pela armadilha da sociedade.

A moral só pode ser individual, e, enquanto os Nietzsche, os Kant, os Max, os Comte se arvorarem em "conductores", e emquanto houver quem queira reunir rebanhos em torno de uma moral, qualquer que seja, obedecendo aos sentimentos pessoaes e ás paixões dos "superhomens", haverá essa luta terrivel e esse cháos em que se debatem todas as energias mais bellas e mais fortes, porque, cada qual quer o predominio da "sua" moral, da "sua" verdade.

A solução está no "individualismo da vontade de harmonia", parece a mim, no combate individual aos instinctos gastos, envelhecidos pela acção do tempo, está no subjectivismo fraternista, justamente o contrario.

Que cada qual se esculpa e se realize dentro das suas possibilidades interiores.

Se os sentimentos vacillam, quem poderá fazer essa moral objectiva?

Onde a encontrarmos, se só poderá sair de um cerebro humano? E, se somos incapazes de abrir caminho para os outros, é porque ainda não soubemos abrir o caminho para nós mesmos.

Uma ethica individual: que cada qual aprenda a forjar a sua propria unidade, e terá feito magnifica obra social.

Mesmo que a "moral objectiva" seja uma moral, digamos "materialista", ou positivista, baseada nos phenomenos, nos effeitos, nos factos observados e nas suas leis, — não será uma moral subjectiva?

Não será o producto de uma interpretação subjectiva?

Não é a natureza vista através de um temperamento?

Os positivistas poderiam dizer: a moral objectiva é a Religião da Humanidade, é o positivismo. Não é o subjectivismo de Augusto Comte?

Essa moral não é bem o subjectivismo de Nicolai, não é o de Nietzsche não é o de Kant, não é o de Han Ryner.

Um desses philosophos se contentaria com uma moral objectiva, qualquer que fosse ella?

Augusto Comte supportaria, por hypothese, por um instante, o "individualismo da vontade de harmonia", de Han Ryner?

E Han Ryner não aceita senão o "positivismo da vontade"...

Se os homens mais cerebralmente geniaes, cada qual faz para si uma ethica e não aceitam a ethica dos outros, como se pode pensar em forjar uma moral para o genero humano?

As leis naturaes? As leis "não escriptas"?

Estas estão dentro do Cosmos interior, não podem ser codificadas em "leis escriptas" pela imbecilidade dos homens. Seriam sophismados todos os seus rythmos de harmonia — no interesse dos fortes, dos dominadores, dos "superelephantes" da "Cultura"...

O verdadeiro subjectivismo só presta homenagens ás leis cosmicas, ás leis naturaes.

Se vivemos a crise do idealismo moral é justamente porque os homens se agruparam em "familias", em religiões, em Estados, em organizações sociaes e querem decretar leis ou principios, que abarquem, cada vez mais, uma organização collectiva maior. E' o erro, me parece.

A finalidade da vida é a liberdade e o bem estar, e liberdade e bem estar, felicidade e alegria de viver *são individuaes, subjectivas.*

Dahi a ethica individual.

E, em que pese a Nicolai, a sabedoria vem do Templo de Delphos, através de Socrates, completada no subjectivismo fraternista de Han Ryner: "Conhece-te a ti mesmo, para aprenderes a amar".

Não é a "sciencia pura" a factora do verdadeiro progresso, é a consciencia pura.

Quanto ao mais, *faça o que quizeres*, segundo o aphorismo Rabelaisiano, a essencia do individualismo, porquanto "sciencia sem consciencia é a ruina da alma", e será tambem a ruina do corpo, accrescenta Han Ryner: a civilização do dollar vae suicidar-se pejada de sciencia, através das guerras á luz das mathematicas e dos laboratorios de physica e de chimica.

E' o Moloch da sciencia...

MARIA LACERDA DE MOURA

(1) "Busquemos entonces, dice Nicolai, si no fuera posible encontrar en la natureza, cientificamente observada, las condiciones de una moral objectiva, que sea independiente de nuestros sentimientos personales, buenos o malos, siempre vacilantes". (Romain Rolland — Nicolai y el pensamiento social contemporaneo. — Editorial Minerva. — Buenos Aires).

PELO FUNCCIONALISMO

Ha, actualmente, uma tendencia geral, de todos quantos não são funccionarios publicos, para lhes attribuirem os males que soffremos, e nos fazerem responsaveis pelo que fizeram os politicos ou fazendeiros, os militares, os banqueiros e outros que contribuiram para a ruina economico-financeira do paiz.

Ha quem considere o funccionalismo publico uma praga, um cancro social.

Entretanto, quem assim pensa esquece que sem elle não haveria arrecadação da renda, quem pagasse as despesas, quem velasse pela saude publica e combatesse as epidemias, quem ministrasse o ensino, quem nos desse agua, quem cuidasse da limpesa, do aformoseamento e da illuminação da cidade.

Não ha paiz que não tenha e precise ter essa praga, e os que a combatem aqui não se apoiam em nenhuma estatistica em que se prove que ella é mais numerosa aqui, do que em qualquer outra parte.

O funccionalismo não é tal parasita, nem consome, sómente, sem produzir.

O Ministerio da Fazenda arrecada os impostos, as rendas das Alfandegas e paga os vencimentos dos funccionarios publicos e as contas do Estado.

No Ministerio da Justiça ha as despesas com os funccionarios que contribuem com o seu trabalho para que possam ganhar a vida e enriquecer os advogados e para a manutenção da ordem e cumprimento da lei.

O Ministerio da Agricultura tem os funccionarios que cuidam da saude do gado, estudam e combatem suas molestias, tratam do leite e seus derivados; os que distribuem sementes, ensinam agricultura, fiscalizam as plantações.

O Ministerio da Viação precisa dos que fazem trafegar as Estradas de Ferro, os que facilitam a correspondencia postal e tornam possivel a telegraphica.

O Ministerio da Educação e da Saude Publica tem funccionarios que cuidam das coisas do ensino e da saude publica.

O Departamento de Saude Publica, que eu mais conheço, pois nelle trabalho desde 1902, nunca falhou; combateu com successo a febre amarella por duas vezes; acabou com a peste, que mui difficilmente desapparece dos logares onde entra e fica por mais de um anno; extinguiu a variola e impediu a entrada do cholera.

De funccionarios que tal fizeram não se pode dizer, sem grande injustiça, que sejam "não uma praga, mas um verdadeiro cancro social e causa de grandes males para o Brasil, principaes culpados do seu atraso e fonte de despesas, sem proveito equivalente e desvio de braços que podiam ser occupados em outros misteres" como entende o dr. Avellar Fernandes.

Não ha duvida que, como em todas as classes, ha incapazes e inhabilitados para o serviço, ha prevaricadores.

Que os primeiros sejam afastados pela disponibilidade ou pela aposentadoria e os deshonestos, processados e demittidos a bem da moralidade administrativa.

Contra essas medidas ninguem pode articular um argumento, porém, demittir sem razão, ainda mais, conservando quem já deu motivo a ser afastado do seu cargo, é que não parece justo, ninguem comprehende.

Não estamos longe de concordar com o excesso de funccionarios em certas repartições, mas procurem bem que encontrarão nellas quem accumule dois, tres e quatro empregos.

Não nomeando substitutos para esses, e os que morrerem, dentro em pouco estará reduzida a despesa e não haverá excesso, talvez haja, mesmo, necessidade de voltar a nomear novamente.

A inexperiencia, só, póde explicar a campanha contra o funccionalismo, como se elle fosse responsavel pelos erros do passado, pela situação a que chegamos, e a crença de que as medidas tomadas contra elle vão alterar para melhor a situação economica do paiz.

Precisamos augmentar a producção, não resta duvida, sem desorganizar a administração publica.

Não queiramos estabelecer differenças entre os funccionarios civis e os militares.

Senão, não haveria egualdade e estaria compromettida a fraternidade.

ALMIR FERREIRA

TOPICOS DO "DIARIO"

O Tempo

Previsões para o periodo de 14 horas de hontem, ás 18 horas de hoje

Districto Federal e Nictheroy — Tempo: bom, com nebulosidade forte por vezes e sujeito a trovoadas locaes. Temperatura: estavel á noite e mais elevada de dia. Ventos: de sueste a nordeste, frescos por vezes.

Estado do Rio de Janeiro: — Tempo: bom, com nebulosidade forte por vezes e sujeito a trovoadas locaes. Temperatura: estavel á noite e mais elevada de dia.

Estados do Sul — Tempo: instavel com chuvas e trovoadas, esparsas. Temperatura: manter-se á elevada. Ventos: de sueste a nordeste, frescos até Santa Catharina e do quadrante Norte no Rio Grande já sujeitos a rajadas.

Synopse do tempo occorrido no Districto Federal, de 14 horas de ante-hontem, ás 14 horas de hontem

O tempo foi bom todo o periodo, com nebulosidade. A temperatura foi estavel á noite e soffreu pequena ascensão de dia. As medias das temperaturas extremas observadas nos postos do Districto Federal foram: maxima 30°6 e minima 20°3 e as temperaturas extremas registradas no Observatorio Meteorologico da Avenida das Nações foram: maxima 27°8 e minima 21°7, ás 12 horas e 4 horas e 20 minutos, respectivamente. Os ventos sopraram de sul a leste, frescos.

SERVIÇO ESPECIAL PARA O TRAJECTO RODOVIARIO RIO-S. PAULO

Previsões para o periodo das 18 horas de hontem, ás 18 horas de hoje

Tempo: bom com nebulosidade forte por vezes e sujeito a trovoadas locaes no Estado do Rio e em geral instavel com alguma probabilidade de chuvas e trovoadas no Estado de S. Paulo. Temperatura: estavel á noite e elevada de dia. Ventos: de sueste a nordeste frescos por vezes.

Antropophagia efficiente

Ao que informam os telegrammas de Pernambuco, o Thesouro do Estado continua effectuando os pagamentos dos compromissos externos e internos e isto, tão sómente, com as rendas normaes de que dispõe. Evidencia-se, assim, a boa administração do interventor Carlos de Lima Cavalcanti que, longe de ser o "antropophago" desabalado de quem tanto mal falam — et pour cause — os amigos dos srs. Estacio Coimbra e Eurico de Souza Leão, é, ao contrario, um governante esclarecido, cuja actuação só merece louvores.

A reforma da justiça local

Estamos seguramente informados que na reforma da justiça do Districto Federal, a ser sanccionada dentro em pouco, o governo provisorio aproveitará nas promoções os elementos componentes da propria magistratura.

Apenas, uma excepção se terá de registrar com a nomeação do dr. Plinio Casado, actual interventor no Estado do Rio, para desembargador.

Já podemos revelar os nomes de outros desembargadores que serão os srs. Alvaro Berford, Edgard Costa, Barros Barreto e Santos Netto.

Quanto a este ultimo, cujo brilho e probidade ninguem contesta, tem soffrido varias preterições nas diversas reformas que se têm operado na justiça local.

Trata-se de um juiz de independencia invulgar, e que é, por isso mesmo, depositario da confiança de todos.

Affirmam-nos que o eminente dr. Getulio Vargas tem em alta consideração o gesto de altivez com que esse digno magistrado protestou contra o innominavel assassinio do grande presidente João Pessôa.

Effectivamente, a attitude do dr. Santos Netto, unica na justiça local, foi de uma indiscutivel significação, num momento em que era muito problematica a victoria da Revolução.

Para o dr. Bergamini lêr

O novo orçamento municipal foi feito com orientação intelligente, visando um regimen mais equitativo que o que vigorava nos annos anteriores.

Como, porém, sempre succede depois dessas remodelações, a pratica está aconselhando ao illustre interventor carioca, sr. Adolpho Bergamini, a interpretação de alguns pontos da tabella orçamentaria, para que se não pratiquem as mais clamorosas injustiças.

Um nosso leitor e amigo, proprietario de um deposito de leite, veiu nos dizer o seguinte:

— Imagine, sr. redactor, que nos annos anteriores, eu pagava pela minha licença, menos de 500$000. A do anno de 1930 custou 406$560, e, agora, estou sabendo que terei de pagar a bagatella de 2:572$060!

Uma differença a maior de......... 2:165$500!!

— Mas, porque isso?

— Por que a lei de orçamento manda cobrar na proporção da venda bruta e como a venda bruta da minha casa foi, em 1930, de 434:041$200, acha a Prefeitura que lucrei isso e devo pagar **mais de 5 vezes o que pagava em 1930!** Não ha absurdo maior!

— Realmente.

— Os que organizaram essas tabellas se esqueceram de que, em certos negocios, **a renda**, isto é, **o lucro**, é grande, é de 50 °|°, 80 °|°, 100 °|° e mais, porém, que em outros, o lucro é **minimo**, é insignificante. E' o meu caso. Em 434:041$200 de venda bruta lucrei 7:971$600. Ora, como vê, a Prefeitura **leva mais de um terço do meu lucro!** Não vale a pena trabalhar dia e noite, inclusive aos domingos e feriados, para entregar á Prefeitura mais de um terço do lucro! E o imposto de industrias e profissões no Thesouro?

E o imposto federal sobre a renda? E o imposto de consumo?

Mais vale entregar, então, a casa, de presente, ao governo! Não é possivel que o dr. Bergamini deixe de dar a esse dispositivo orçamentario, interpretação mais racional.

Se ha negocios em que os lucros são grandes, ha outros em que os lucros não comportam essa "facada" do fisco municipal. O meio seria, para esses, obedecer a uma classificação, ou firmar o imposto na renda liquida, o que é muito facil deante da escripta.

Por nos parecer que esse negociante está com a razão, submettemos o caso ao exame do sr. interventor municipal.

Quer saber, para que?

O sr. Julio Prestes, no dulçuroso exilio, ao qual foi lançado pelo imprevisto da sorte, não pode esquecer aquelles que se uniram, de corpo e alma, á fuzarca perrepista e desfrutavam polpudos rendimentos, na gamella do favoritismo paulista.

Telegrammas de Paris informam que o ex-futuro está ansioso por saber do paradeiro do celebre ex-general Paim Filho, um dos comparsas de mais evidencia da companhia de variedades de que foi director o sr. Washington Luis.

A quem assistia o debochado fim de um regimen, cheio de vicios e de crimes, não é difficil avaliar a razão porque o sr. Julio Prestes deseja, tão ansiosamente, saber do paradeiro do sr. Paim. Socios da mesma firma, frequentadores dos mesmos clubs, solidarios nos mesmos "avanços", não poderiam os dois se separar assim tão bruscamente. Mas o facto é que se separaram. O destino implacavel jogou um na França e o outro no Uruguay.

Afastados pela distancia um pensa no outro. O Julinho vive atormentado pelo medo de que o sr. Paim possa ainda complical-o, perante o governo brasileiro, com declarações compromettedoras.

Afinal, quem sabe, quem poderá affirmar se o sr. Julio Prestes ainda deseje organizar batalhões patrioticos para invadir o Brasil, sob o commando do ex-general Paim?

Essa gente é capaz de tudo, inclusive de correr na hora de brigar...

O presidente do Tribunal de Contas precisa acabar com isso

O Tribunal de Contas, que tem, actualmente, na sua presidencia, o ministro dr. Agenor de Roure, está reclamando, no seu apparelho burocratico, uma vassourada em regra, afim de escoimal-o, totalmente, dos máos funccionarios, que, ali mesmo, outróra, exerciam, escandalosamente, a advocacia administrativa.

Antigamente, quem tinha que pleitear, ali, um processo, soffria o diabo e, segundo estamos seguramente informados, dispendia em propinas não pequena importancia.

Os poucos funccionarios que trabalhavam, emquanto os demais se entretinham nos "trotoirs" da Avenida e nos cinemas, gosando a vida, se entregavam, salvo algumas excepções, á voraz e gananciosa advocacia, destacando-se entre estes um tal sr. Tancredo, de quem se diz o diabo...

Esse cavalheiro, que trabalha na 2.ª Directoria, retinha na sua gaveta os processos por 20, 40 e até 60 dias, aguardando assim o "interesse" das partes pelo seu andamento...

Ainda agora, que o Tribunal o encarregou do serviço de controle das verbas, afim de verificar entre a despesa e a receita o saldo existente no exercicio passado, o sr. Tancredo continua aguardando que os interessados o procurem...

E' contra semelhante conducta que temos recebido constantes reclamações, que nos forçam a pedir ao dr. Agenor de Roure, respectivo presidente, as mais urgentes providencias, afim de que cessem as graves irregularidades aqui apontadas.

Espancamento de presos

Já estava tardando, mas era fatal.

Ante-hontem, ás 20 horas e meia, quem passasse pela porta do 4.º districto policial, na Praça Tiradentes, veria um grande numero de curiosos, entre elles marinheiros italianos.

Se se demorasse um instante, como fizemos, ouviria gritos e pedidos repetidos de soccorro.

Era um preso que estava sendo espancado.

Não indagamos qual o motivo, mas estamos certos que o dr. Baptista Luzardo não tem conhecimento dessa covardia revoltante e por esse motivo é que lhe transmittimos a pessima impressão produzida entre os nacionaes e estrangeiros que lá estiveram.

Ouro de Moscou

Com os seus 170 milhões de habitantes e um territorio que representa, em extensão, a sexta parte do mundo, a Russia é, sem duvida, um excellente mercado para o nosso café, sobretudo agora, quando, bem avisado, o governo da União das Republicas Sovieticas tenciona substituir o consumo das bebidas alcoolicas pela tonica e excitante bebida brasileira. Em troca do café, promettem-nos os russos o trigo a baixo preço. Mas pedem, para que se estabeleça o intercambio, o reconhecimento do governo dos Soviets. Contra esta medida que teria, aliás, um caracter puramente economico, nunca politico, uma forte corrente se oppõe, em nosso paiz. Teme, e com uma certa dose de razão, essa corrente o contagio do bolchevismo. Ao nosso ver, pouco se nos dá que a Russia tenha este ou aquelle governo. O importante é que nos compre aquillo que nós temos para vender e nos venda aquillo que nós precisamos comprar. E que, acima de tudo, se comprometta, tal qual fez com outras nações que com ella mantêm relações commerciaes, a não transformar o seu "chargé d'affaires" junto ao nosso governo acreditado em chefe de propaganda communista, mesmo porque, em caso contrario, nós poderiamos fazer o que fez, com o camarada Krassine, a Inglaterra: apontar-lhe a porta de saida... Aliás, o communismo está longe de representar um perigo entre nós. Nelle acreditam, aqui, alguns espiritos platonicos — duas duzias de moços para os quaes andou se tecendo a seductora corôa do martyrio.

Prefeito de Therezopolis

O "Diario Carioca" recebeu uma reclamação contra os actos do novo prefeito de Therezopolis. Segundo o reclamante o sr. Rubem Moitinho tem-se limitado a praticar actos de baixa politicagem.

Havendo os ex-funccionarios da Prefeitura sido demittidos por assim o exigirem os manes do sr. Silva Araujo, justo era que o sr. prefeito lhes mandasse pagar os vencimentos até a data de sua exoneração. Isto, porém, não aconteceu, allegando o prefeito que só o faria após o parecer de uma muito falada commissão de syndicancia, que ha muito se espera, **mas que ninguem ainda viu.** Ora, que o sr. prefeito assim procedesse quanto ao seu antecessor e aos demais funccionarios que lutavam com as finanças municipaes, justifica-se; mas que o faça com funccionarios que, apenas, representam machinas de escrever, se não é politicagem, é alguma coisa parecida com incompetencia para administrar.

Franqueza rude

Entrevistado pelos nossos collegas de "A Noite", o illustre sr. Baptista Luzardo, chefe de policia desta capital, usou, a proposito da effervescencia existente nos meios operarios, devido á actuação de alguns máos elementos, de uma franqueza rude. Disse, textualmente, o sr. Luzardo: "Ninguem metta a cabeça de fóra, quando a autoridade disser que tal não permittirá". E concordou, inquirido pelo "reporter", que o ouviu, que desrespeitar a policia é suicidar-se.

Agrada-nos, sobremodo, a linguagem clara, sincera e energica do chefe de Policia. O governo que ahi está é um governo forte. O seu advento organizou-se da vontade da Nação em armas. Não pode, portanto, tolerar que os inimigos da ordem perturbem, impunemente, o socego publico e que attentem, sem represalias, á altura do crime, contra a propriedade alheia.

Na Policia Militar

A proposito de uma nota publicada no "Diario Carioca", em 17 do corrente mez, recebemos do sr. capitão Faustino José Alves uma carta em que defende a administração do 4.º Batalhão da Policia Militar.

Diz o capitão Faustino Alves que é tão sómente commandante de uma das suas companhias, comparece ao quartel todos os dias e por isso pode dizer que não existem abusos.

A fachina, accrescenta o referido official, é feita todos os dias; os banheiros funccionam com regularidade; o fardamento só não é pago quando, na Intendencia, não ha os respectivos talões, os canhotos; as praças passam recibos e esses, no começo de cada dezena do mez, vão ao gabinete do major fiscal, que os examina; e actualmente está pago em dia. Não é verdade que elles não tomem banho, por só terem 2 horas de folga.

Terminando, diz que não pratica injustiças, não excedendo de oito dias as prisões que applica, sujeitas á approvação do commando do Batalhão; concessões tambem faz dentro do possivel e quanto aos officiaes legalistas, não os conhece, sabendo que todos estão com o governo provisorio, cujas ordens cumprem.

Estima immensa...

Discursando, hontem, quando da posse do novo 2.º delegado auxiliar, o illustre sr. Baptista Luzardo, que não perdeu, na chefatura, as suas qualidades de orador fluente e elegante, fez, não só o elogio do ex-segundo delegado auxiliar, dr. Francisco de Paula Santiago, como, tambem, do seu successor e dos outros auxiliares, cujos nomes citou, enaltecendo os serviços prestados por cada um.

Mas abriu uma excepção. Não se referiu ao 3º, sr. Darcy Fróes da Cruz, que, apesar de presente, bem proximo do chefe, não logrou o mais leve elogio. Revelou, assim, o sr. Luzardo, uma estima immensa pelo seu auxiliar que, a estas horas, já teria abandonado o cargo se tivesse a sensibilidade á flor da pelle.

THEATRO

Uma questão de detalhes...

Lucy Clory, que ora se apresenta no palco do Theatro S. José, é uma magnifica interprete do tango argentino. Ella se impõe entre as melhores que triumpharam nos nossos palcos e entre as quaes é justo destacar: Lydia Campos, Lely Morel e Luly Malaga.

Lucy Clory leva vantagem sobre as outras pelo modo interessante de se apresentar com a sua orchestra typica "Sica-Panedas", tocando no proprio palco e acompanhando-a, vocalmente, nos estribilhos. Essa orchestra de cinco figuras, das melhores no genero, elegantemente trajada, cria o indispensavel ambiente para o variado repertorio interpretado pelo feliz conjunto.

O segredo de Lucy Clory não reside apenas no seu proprio valor, mas ainda nesses detalhes de apresentação, que merecem ser apontados para sobre elles meditarem, não sómente as boas cantoras de tangos argentinos, que aqui se fixaram, mas tambem as consagradas interpretes da canção brasileira.

JORGINO

A estréa de Procopio, amanhã, no Trianon

Reabre, finalmente, amanhã, as suas portas, o elegante Trianon para uma nova nova temporada de arte e alegria. Trata-se da estréa ou por outra da reapparição de Procopio que com a sua brilhante companhia representara a grande peça hungara de Nicolão Follor "O Rei do Petroleo", 3 actos humanissimos e muito modernos, brilhantemente traduzidos por Edmundo Lyz.

Nessa peça, que obteve em São Paulo e em todo o Norte um formidavel successo, Procopio interpretará notavelmente um curiosissimo personagem que marcará mais uma brilhante victoria na sua já consagrada carreira artistica. A temporada de Procopio que promette ser auspiciosissima tem ainda a recommendal-a a modicidade dos preços que terão por base a poltrona a 5$000. Uma elegante orchestra de senhorinhas modernas completará a encantadora harmonia dos espectaculos de Procopio.

Sabbado, ás 4 horas, será realizada a primeira vesperal elegante; ás 4 horas com "O Rei do Petroleo". Os espectaculos da noite serão em sessões ás 8 e 10 horas.

"Com que roupa?", reapparição das mulatas brasileiras

Foi recebido com grande alegria, pelo publico, a noticia da volta da Companhia Mulata Brasileira para o Theatro Republica A reapparição da mesma se dará na proxima quinta-feira, 22 do corrente.

Luiz Peixoto, autor consagrado de tantas peças de successo, enthusiasmado com o exito alcançado pela companhia de mestiços na peça "Batuque, Cateretê e Maxixe", escreveu para a mesma a revista-burleta "Com que roupa?" com a qual fará a companhia a sua reapparição ao publico carioca. Luiz Peixoto, dizem os que têm assistido os ensaios da nova peça, apanhou magnificos flagrantes do nosso "bas-fond", transportando-o com exactidão absoluta para o palco. A opinião unanime de quem conhece "Com que roupa?" é que o seu successo está garantido.

India do Brasil, Rosa Negra, Aurea Brasil, Jacy Aymoré, todo esse grupo interessante de mulatinhas garbosas foi muito bem contemplado na distribuição dos papeis da nova peça de Luiz Peixoto. O maestro Vadico, affirmam-nos, foi ainda mais feliz na confecção da partitura musical desta peça do que na "Batuque, Cateretê e Maxixe".

A empresa do theatro Republica que tem a maior confiança no exito desta peça, vae dar-lhe uma linda e caprichosa montagem, estando já quasi concluidos os esplendidos scenarios e o luxuoso guarda roupa.

S. A. B. A. T.

Realiza-se, hoje, dia 20, ás 20 1|2 horas, uma reunião conjunta de directoria e conselho deliberativo, pelo que o sr. presidente pede a presença de todos os srs. conselheiros e directores.

Está marcada para a proxima quinta-feira, dia 22, ás 20 1|2 horas, a reunião semanal de directoria. O sr. presidente pede o comparecimento de todos os directores.

A despedida do "Club dos 200", no theatro Republica

Foram tantos os convites e pedidos que o "Club dos 200" recebeu, que resolveu mudar a sua séde, por algum tempo, para São Paulo. Por essa razão faz hoje o mesmo as suas despedidas ao publico carioca. A companhia de theatro musicado, dirigida por Marzullo, dá, esta noite, no theatro Republica, as duas ultimas representações da famosa peça de Luiz Iglesias e Luiz Rocha. O successo ficar registrado como um dos maiores successos theatraes dos ultimos annos.

O mesmo vae succeder em São Paulo, pois é a mesma esperada ali com verdadeira ansiedade. A companhia vae trabalhar no theatro Sant'Anna, devendo a estréa effectuar-se na sexta-feira, 23 corrente.

Procopio e o theatro Brasileiro

ALGUMAS PALAVRAS DO NOTAVEL COMICO — O SEU REAPPARECIMENTO NO TRIANON

Agora que se approxima a chegada de Procopio, quando os jornaes proclamam as suas qualidades scenicas, nada tão opportuno do que terminarmos uma entrevista, entrevista esta que estava guardada em nossa gaveta. Antes de sua partida para a "tournée" que acaba de realizar, aqui em nossa tenda de trabalho, tivemos occasião de ouvir Procopio e guardar as respostas que elle, esclarecidamente, nos quiz responder. Depois de alguns momentos, o applaudido actor nos disse o seguinte:

— "Na falta de confiança. No verdadeiro companheirismo. Porque, em verdade, contamos com todos os elementos possiveis. E no dia em que houver um dirigente que empolgue e domine, pela disciplina e pela amizade, á nossa classe, certo conquistaremos um theatro completo e capaz de caminhar ao lado dos mais perfeitos e civilizados. Eu mesmo, confiando de mais, quiz reorganizal-o, não que me julgue summidade, porém certo dos favores que o acaso da victoria me quiz collocar dentro de uma situação. Quando presidente da Casa dos Artistas, pretendendo refundir tudo e obter uma coesão unida, forte, fui uma intenção amigavel e arrastado apenas pelo muito que quero á minha profissão. Depois, ajudado, emparado por vocês, os chronistas theatraes, pretendi levar avante "A Casa do Theatro Brasileiro". Houve, é certo, uma grande sympathia da imprensa e da intelligencia que rege e orienta o theatro, mas os poderes não quizeram e eu tive que desistir.

Procopio conversara assim e saira. A nossa Nação, tempos depois, passava pela exigencia politica de uma reforma nobilitante, e ei-los que ahi vem Procopio.

Segundo estamos seguramente informados, logo de inicio, com a primeira interpretação na comedia o "Rei do Petroleo", que Edmundo Lys traduziu com a sceance de seu estylo, Procopio conseguirá isto: o enthusiasmo vibrante da critica e uma projecção victoriosa no povo carioca.

Aurora Aboim, depois de amanhã, em "Um baile de estrondo"

Já depois de amanhã, quinta-feira, é a data marcada para a obtenção de um dos seus mais formosos exitos, por parte da empresa Paschoal Segreto, no seu theatro São José, completamente renovado e embellecido.

Occupará o seu palco a actriz Aurora Aboim, a querida do publico do Rio de Janeiro, interpretando com a sua vivacidade e o seu talento artistico incontestavel, o personagem de Elza — uma joven recem-casada a quem se desabrocham as bellezas da vida e a quem abrem novos horizontes, o gosto e a alegria de viver.

Aurora Aboim tem um verdadeiro papel de monta do seu genero artistico, em "Um baile de estrondo" e é por isso que lhe auguramos um merecido exito.

O ambiente de "Um baile de estrondo", detalhes de duas residencias de luxo, gosto e conforto foram pintados exclusivamente para esse desempenho, pelo scenographo Angelo Lazary que poz nelles todo o carinho que elles mereciam, visto irem figurar como a moldura do brilhante acontecimento que é a estréa de Aurora Aboim, no theatro São José, trazida novamente para o contacto carinhoso do publico carioca, a quem dedica tanta sympathia.

Além de Aurora Aboim, são partes brilhantes e destacadas do esperado exito de depois de amanhã, Ismenia dos Santos, Manoelino Teixeira, Olavo de Barros, Conchita de Moraes, Augusta Guimarães, Manoel Rocha, Olga Louro e outros, todos numa afinação esforçada, á regencia intelligente do professor Eduardo Vieira, para o jubilo final.

A victoria de "Um baile de estrondo", de Aurora Aboim, é, com taes elementos e factores uma coisa decisiva.

A revista do Recreio

Nas duas sessões de hoje figura no cartaz do Recreio a deliciosa revista dos Irmãos Quintiliano, "Deixa essa mulher chorar...", o espectaculo mais alegre que o publico tem actualmente e que lhe dá, com antecedencia de muitos dias, a magnifica visão do Carnaval deste anno, com a apparatosa apresentação dos clubs que são os embaixadores de Momo: os Pierrots da Caverna, o Congresso dos Fenianos, os Tenentes, os Fenianos e os Democraticos. A empresa entregou ás suas galantes actrizes as credenciaes de representação desses clubs e todas as noites vibra a platéa de enthusiasmo, na partilha dos applausos aos seus favoritos. E não é só prestando culto á Folia que a revista dos Irmãos Quintiliano se torne interessante. Ella tambem o é e muito na variedade dos seus "sketchs", na alacridade dos seus sambas, em tudo quanto fazem os artistas que gosam da preferencia do publico como Aracy Cortes, Mesquitinha, reis da revista e os seus galhardos companheiros, incluindas as galantes 30 Recreio girls que constituem o conjunto mais homogeno e mais bonito dos espectaculos ligeiros.

A nova parceria Aimberé Oberleander-Bento Martins está escrevendo uma revista para um dos nossos theatros populares e que terá o titulo de "De tanga..."

VIDA MUNDANA

ANNIVERSARIOS

Fazem annos hoje:

As senhoras — Enedina Freitas esposa do sr. Adelino R. Freitas, commerciante nesta praça; Herminia Rocha, esposa do sr. Octaviano Rocha, pharmaceutico militar; Aldina Queiroz, esposa do industrial Ramiro Rodrigues de Queiroz e Glorinha Beltrão Vasconcellos, esposa do commendador Gracilliano R. Vasconcellos.

As senhoritas — Dorinha, filha do dr. Rodrigo Miranda; Esmeralda, filha do coronel Antonio Ferreira Gomes; Afra dos Santos Britto, filha do sr. Ariosto de Britto e Maria Amelia Pindoba, filha do commerciante, José Joaquim Pindoba.

Os senhores — Alcebiades de Oliveira Braga, commerciante nesta capital; coronel Tancredo Barbosa Guimarães; o industrial Humberto Monteiro da Chagas e Jacyntho de Albuquerque Colambra, cirurgião-dentista.

— Faz annos hoje, o sr. Canuto Setubal, funccionario da Inspectoria de Vehiculos.

— Passa hoje o anniversario natalicio da exma. sra. Constancia da Silva Lima, esposa do ten. João Neiva de Lima. Por este motivo a anniversariante, dará em sua residencia, á rua Amelia n. 50, um chá-dansante.

— Completa amanhã, 21, mais um anno o interessante menino Celso, promogenito do dr. Ary Azevedo Franco e sua esposa, d. Inah Mello Franco. Os seus amiguinhos lhe promovem uma manifestação com uma soiré em sua residencia.

NASCIMENTOS

O casal Evendro Pereira-Camelia Pereira, participa o nascimento do seu filho Mario.

— Acha-se em festas o lar do sr. Francisco Lusitano e de sua esposa, d. Marina R. Lusitano, com o nascimento de sua filha Carlota.

Flavio Rubens — Está em festas o lar do festejado maestro dr. Ary Barroso e de sua exma. sra. Yvone Arantes Barroso. E' que no dia 15 do corrente nasceu o seu primogenito, uma galante criança que tomou o nome de Flavio Rubens.

Os seus paes, que têm um vasto circulo de relações na sociedade carioca, vão recebendo as mais sinceras provas de carinho e amizade.

NOIVADOS

Contratou casamento com a srta. Inah Ribeiro França, filha do dr. Thomé da Rocha Ribeiro França, o sr. Ernesto Pinto, auxiliar do nosso alto commercio.

CONCERTOS

Será no dia 23 do corrente, ás 20 horas, no theatro Lyrico, o grande concerto da baroneza Alice de Palos Rosa, em beneficio da Casa dos Expostos. Já se tendo feito ouvir em toda a Europa, foi a baroneza Alice cognominada "Rouxinol de brazão", dona de seis registros de voz.

O seu concerto do dia 23, por tudo isso, alcançará merecido successo.

VIAJANTES

Partiu hontem pelo "Nyassa" o conceituado commerciante, sr. Antonio Marques Seixas, socio do conhecido "Bar Tiradentes", da firma Seixas e Irmão. Ao embarque do illustre commerciante, compareceu grande numero de amigos.

CONFERENCIAS

Parte, hoje, para S. Paulo pelo "Cruzeiro do Sul", o professor Oswaldo de Oliveira, que a convite do prof. Almeida Prado, ali vae realizar uma conferencia, na Sociedade de Medicina e Cirurgia daquella capital, sobre doenças dos rins.

ANTARTICA
Guaraná e Cerveja
Tels.: 2-5301, 2-5302, 2-5303, 2-5304.

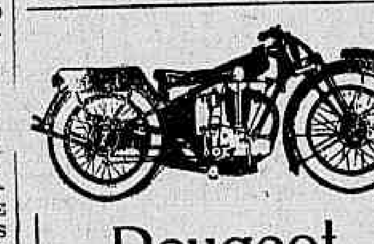

Peugeot
MOTOCYCLETAS
— BICYCLETAS
Ultimos modelos
ISNARD & C.
Rua Evaristo da Veiga, 20
(proximo á Avenida)

Irradiações de hoje

RADIO SOCIEDADE

12 hs. — Hora certa. Jornal do Meio Dia. Supplemento musical até 13 horas.

14 hs. — Transmissão em radiotelegraphia do programma a ser executado amanhã no Studio da Radio Sociedade do Rio de Janeiro.

17 hs. — Hora Certa. Jornal da Tarde. Supplemento musical.

18 hs. — Previsão do tempo.

19 hs. — Hora Certa. Jornal da Noite. Supplemento musical. Discos.

20 hs. — Programma especial de discos.

20 hs. 20 m. — Continuação do supplemento musical.

21 hs. 15 m. — Ephemerides Brasileiras do Barão do Rio Branco. Notas de sciencia, arte e literatura.

Concerto do Studio da Radio Sociedade do Rio de Janeiro com o concurso das sras. Anna de Albuquerque Mello, Maria das Mercês Teixeira de Azevedo, srs. Paulo Rodrigues, Ignacio Guimarães (cantores) e Geraldo Rocha Barbosa (pianista).

Hotel Suisso
Apartamentos confortaveis com linda vista para a bahia. Diarias minimas para a estação de verão e do Carnaval

TRIBUNAL ESPECIAL REVOLUCIONARIO

Concedida a ordem de "habeas-corpus" em favor do sr. Madureira de Pinho — A retirada dos dinheiros do sr. Guilherme da Silveira — O celebre delegado Laudelino de Abreu está cansado da prisão — Processos archivados

A sessão de hontem do Tribunal Especial não teve muita importancia, apesar dos varios assumptos tratados. Os trabalhos foram iniciados pelo sr. J. J. Seabra, estando presentes todos os juizes e procuradores.

A acta da sessão anterior foi lida e approvada sem restricções.

A seguir, o presidente declarou acharem-se sobre a mesa, para a vista dos juizes, os processos dos srs. Paulo Cavalcanti de Amorim, Carlos Barroso, Raymundo Nonato de Souza, Francisco Pires de Carvalho e Albuquerque e José Xavier Carneiro de Albuquerque.

De todos esses processos, o sr. Sergio de Oliveira pediu vistas.

Para o archivo

O primeiro relatorio do dia foi feito pelo sr. Pinheiro Chagas. Referiu-se elle ao processo do senhor João Pinto de Souza Varges, que mandou archivar, de accordo com o procurador, sendo nesse voto acompanhado por todos os juizes.

A seguir, o mesmo juiz apresentou voto, mandando archivar a petição do sr. Gabriel de Andrade, sobre o seguinte facto: diz que endossou uma letra do sr. Clemente de Faria, ex-deputado concentrista, na importancia de réis 35:000$000, a favor do Thesouro Nacional. Como, porém, a letra está a vencer, pede que seja sustada a sua execução, até que o Tribunal resolva o caso dos reconhecimentos de Minas.

O procurador sr. Goulart de Oliveira disse não se tratar propriamente de endosso, mas de aval, e assim, opinava pelo archivamento.

Antes que o Tribunal se manifestasse sobre o caso, o sr. Sergio de Oliveira pediu vista do processo.

O sr. Solano Carneiro da Cunha relatou, a seguir, o caso do senhor Antonio Peres, que se achava preso. Disse o relator que o ministro da Justiça havia informado que o governo expulsara aquelle subdito hespanhol do territorio nacional por nocivo á ordem publica.

Desse modo, o pedido estava prejudicado, motivo por que opinava pelo archivamento do processo. Assim decidiu o Tribunal.

O "habeas-corpus" Madureira de Pinho

O Tribunal debateu, a seguir, o caso Madureira de Pinho, ex-chefe de policia da Bahia, e que se encontra preso na capital do seu Estado.

Em requerimento dirigido ao Tribunal, o referido politico bahiano solicitou uma ordem de "habeas-corpus", afim de ser posto em liberdade.

O relator do feito foi o sr. Solano Carneiro da Cunha. Terminada a leitura das peças do processo, pediu a palavra o sr. Demosthenes de Pinho, filho e advogado do paciente, que defendeu o pedido e explicou, com documentação, como era empregada a "verba secreta" da policia bahiana. O orador defendeu, a seguir, o honorabilidade do seu genitor, declarando que todos os bens que possue foram adquiridos muito antes de occupar a chefatura de policia.

Teve a palavra, a seguir, o procurador, sr. Themistocles Cavalcanti. Disse que os argumentos apresentados pelo advogado não tinham relação com o caso. Deante, porém, das informações do delegado militar e do interventor federal na Bahia, affirmando que o paciente não se acha detido á sua ordem, nem haver inconveniencia para a ordem publica na sua soltura, era de parecer que fosse concedida a ordem de "habeas-corpus" pedida.

O relator assim concluiu o seu voto, que foi approvado unanimemente pelo Tribunal.

Os dinheiro do sr. Guilherme da Silveira

Ainda pelo sr. Solano Carneiro da Cunha foi relatado o requerimento em que o sr. Guilherme da Silveira pede licença para retirar dinheiro dos seus depositos em varios bancos desta capital.

A procuradoria, ouvida a respeito, emittiu o seguinte parecer:

"O dr. Manoel Guilherme da Silveira Filho, ex-presidente do Banco do Brasil, pede, pelo requerimento de fls. 2, licença para movimentar a sua conta corrente em diversos bancos desta praça.

Sobre a conveniencia ou não desse levantamento, nada póde dizer esta Procuradoria, porquanto a sua apreciação está na alçada exclusiva do governo provisorio. Quanto, porém, á legalidade do pedido feito ás fls. 2, já teve occasião esta Procuradoria de examinar o assumpto no processo n. 33.

Effectivamente, o dec. n. 19.440, em seu art. 43, dispondo sobre o assumpto, determina expressamente:

"São nullos de pleno direito, em relação á Fazenda Publica, todos os actos de alienação, oneração, ou desistencia de qualquer bem, direito ou acção, dos responsaveis pela gestão ou applicação de dinheiros publicos, inclusive membros do Congresso Nacional, ou dos governos federal, estaduaes ou municipaes, no periodo do governo que determinou a Revolução no que venham a frustar, no todo ou em parte, as indemnizações ou restituições a que possam ser obrigados, nos termos deste decreto e mais disposições applicaveis."

Ora, o requerente era director de um dos maiores bancos desta praça, banco em que o governo é o maior accionista, e onde o requerente exercia cargo de confiança do governo. Está, portanto, incluido entre aquelles que incorrem nas restricções ou dispositivo legal acima citado. Tratando-se de importancias em dinheiro e, allegando o requerente necessidade de utilisar as mesmas importancias, é claro que o deferimento do pedido importaria, afinal, no desrespeito ao espirito e á letra da lei.

Esta Procuradoria, tendo de opinar sobre a legalidade do pedido, é de parecer que o mesmo deve ser indeferido."

Deste processo, pediu vista o sr. Sergio de Oliveira.

A prisão do ex-delegado Laudelino

O sr. Solano Carneiro da Cunha relatou depois a petição do advogado Azor Montenegro, solicitando seja posto em liberdade o sr. Laudelino de Abreu, antigo delegado de policia e ordem social de São Paulo, que se encontra preso na capital desse Estado.

O relator manifestou-se de accordo com o procurador, que opinou fossem pedidas informações ao governo provisorio e ao interventor paulista sobre os motivos determinantes da prisão do paciente e se a libertação do mesmo pode acarretar perigo á ordem publica.

HA DELICTO... MAS FOI PARA O ARCHIVO

Não têm sido poucos os requerimentos e denuncias enviados ao Tribunal a proposito dos mais variados assumptos. Alguns, mesmo, offerecem margem a estudos curiosos e talvez servissem para a formação de processos interessantes e até de importancia.

Um destes processos foi hontem relatado pelo sr. Sergio de Oliveira, que assim se expressou:

"Francisco de Assis Azevedo solicita ao sr. presidente do Tribunal Especial:

1º que mande apurar as razões que levaram o supplicante a abandonar o cargo que exercia na Estrada de Ferro Central do Brasil até que a moral fosse restabelecida;

2º a sua reintegração no cargo, de accordo com a sentença proferida pelo meretissimo juiz da 2ª Vara Federal;

3º que todas as indemnizações sejam pagas pelos directores negligentes.

Essa petição veiu desacompanhada de qualquer documento.

Ouvido o sr. procurador especial, foi elle de parecer que se archivasse o processo.

Tanto quanto se pode presumir dos termos poucos claros em que está redigido o requerimento parece

a) ou que o requerente foi illegalmente exonerado, ou coagido a abandonar o seu cargo, ou impedido de exercer as suas funcções;

b) que recorreu ao poder judiciario pedindo a restauração do seu direito;

c) que teve, afinal, sentença favoravel;

d) que essa sentença reconheceu o seu direito a uma indemnização;

e) que o damno por elle soffrido provém, a juizo seu, de um crime para cujo julgamento tem competencia o Tribunal Especial;

f) que á verificação desse crime se chegará apurando as razões porque abandonou elle o cargo que exercia.

O Tribunal Especial não age ex-officio. Se o requerente foi victima de um dos crimes previstos no decreto 19.440, de 1930, deve representar á Procuradoria Especial, pedindo a instauração do processo contra o responsavel ou responsaveis, nos termos do art. 33 do decreto citado.

Se a syndicancia fôr necessaria para prova dos factos allegados, tal syndicancia poderá ser promovida pelo sr. procurador especial. A reintegração do requerente no cargo que exercia, a satisfação do damno que, por ventura, lhe tenha sido causado, o direito que já lhe foi reconhecido por sentença, segundo se depreende da sua petição, não são providencias que possa tomar o Tribunal. Por taes motivos, tal como concluiu o sr. procurador Especial, voto pelo archivamento do processo".

O Tribunal concordou com o voto e, a seguir, encerrou a sessão.

Prof. Oswaldo Barbosa
CATHEDRATICO DA FACULDADE DE MEDICINA DO PARA'
CLINICA MEDICA
(FIGADO, ESTOMAGO, PULMÕES E CORAÇÃO
Exames de laboratorios (sangue urina, leite, fezes, escarros)
Raios X (diagnosticos, tratamento estereoscopias) Alta frequencia. Banhos hydroeletricos e de luz. Raios ultra-violetas e infra-vermelhos. Diathermia. — Consultorio: 7 de Setembro, 135, 3º andar; 10 ás 12 e 3 ás 5 — Telephone, 2-0598 — Residencia: Paulino Fernandes, 82 — (Botafogo) — TELEPHONE, 6-2231

DERBY CLUB
ASSEMBLE'A GERAL DOS SOCIOS
1.ª CONVOCAÇÃO

CONSIDERANDO que a DIRECTORIA da SOCIEDADE é eleita para exercer o mandato por um biennio. (Art. 20 dos ESTATUTOS).

CONSIDERANDO que ha varios annos não tem havido eleição para a DIRECTORIA da SOCIEDADE, e, dest'arte, não tem a SOCIEDADE, DIRECTORIA com mandato regular ou legal.

CONSIDERANDO que o art. 36 dos ESTATUTOS, estabelece que: —

"A assembléa geral reunir-se-á extraordinariamente
"quando assim for determinado pelo presidente proposto
"pela directoria, pela commissão fiscal, pela de syndicancia
"ou requerido por 20 socios pelo menos."

CONSIDERANDO, em consequencia, que, não havendo como não havia, ADMINISTRAÇÃO (compreendidos no termo a directoria e commissões) da sociedade com mandato legal, não assembléa geral extraordina-poderia nem pode ser convocada ria de socios, pela ADMINISTRAÇÃO, por inexistencia desta.

CONSIDERANDO, portanto, que para sanar essa grave irregularidade da vida juridica da sociedade, é preciso ser tomada uma providencia urgente, por parte dos associados.

CONSIDERANDO que, por falta de Administração legitima, a funcção de convocar assembléas geraes extraordinarias, só pode competir aos socios.

— Os abaixo assignados — socios remidos (proprietarios) da sociedade civil — DERBY CLUB — convocam uma assembléa geral extraordinaria de socios, para ter logar nos salões do Automovel Club, no dia 30 do corrente mez e anno, ás 17 horas, afim de se proceder á eleição da administração da sociedade, para a sua reintegração á vida legal. No intuito de supprir a falta da relação dos associados, por não ter sido publicada, os srs. socios, devem apresentar por occasião da assignatura da lista de presença, os papeis comprovadores da sua qualidade de socio.

Rio de Janeiro, 19 de janeiro de 1931.

José de Souza Lima Rocha, Antonio Rosa, João Antonio Kelly de Godoy Botelho, Tude Neiva de Lima Rocha, João José de Figueiredo, Joél de Carvalho, Alberto Moreira Rosa, Carlos Guinle, Antonio Rodolpho Toscano Espinola, João Augusto Alves, Dacio Augusto de Carvalho Pereira, Domingos José Pereira Filho, J. Pompilio Dias, Alvaro Simões Corrêa, Edgard Costa Pereira, Heitor Alves Affonso, Orestes Jayme de Souza Pinto, Antenor Novaes Arthur Palmeira Ripper, Manoel Casemiro da Costa e Alexandre da Silva Azevedo.

MARITIMAS

ACTOS DO DIRECTOR DO LLOYD BRASILEIRO

O sr. Mario d'Almeida assignou, hontem, os seguintes actos:

— transferindo para o Almoxarifado Central, Maria da Gloria Ribeiro e Amelia Franco, e para o Almoxarifado do Mocangué, Luiz Perdigão Macedo;

— readmittindo Violeta Coutinho e designando-a para a Secção de Estatistica na vaga deixada por Berenice Espinheira que desistiu do logar;

— reintegrando no cargo de marinheiro da Patromoria Antonio João;

— dispensando os funccionarios Paulo Guedes de Carvalho e Martiniano Brandão e os trabalhadores José Gonçalves de Barros, Rosenvaldo da Silva e José Pires Fernandes; o mecanico da Secção Radiotelegraphica Antonio José dos Santos; dos Diques e Officinas, Mario Moraes, Octavio Augusto de Mello, Jorge de Sá Malheiros, Henrique Auto da Rocha Venerando,, Constantino Pereira da Cunha, Roderick Grasman Franco, Esau' Cajueiro, Jonathas dos Santos, João Manoel dos Santos Pinto, Rubens P. Leitão de Souza, Antonio Freire Cravo e Chrysogno dos Santos.

— Tiveram os vencimentos reduzidos os seguintes funccionarios:

Arthur Fraysleher, Paulo José Montenegro, dr. Pedro Cyfrão, dr. Osorio de Almeida, dr. Adaucto Cardoso, Elisa Dupim, Fausto dos Santos Reis, José Souza Lima, Alcides Silva Ferreira, Julio E. Trindade, Antonio Augusto Ferreira, Pedro Ismael Zerada, João Moreira Passos, Manoel Lopes Pombal, Manoel Gomes, Joaquim Caanosa dos Santos, Homero Ribeiro Bastos, Carlos Gomes Carvalho, Mario Pereira Silva, Djalma Ferreira Lins, Walter Claes, Deodoro Formenti Trilha e Sebastião Guimarães Albernaz.

EM PETROPOLIS

O pessimo estado da Estação da Leopoldina

E' deveras lamentavel o estado em que se encontra a estação da Leopoldina em Petropolis.

As privadas que são do tempo do imperador, se acham em estado lastimavel. Não se sabe de quem a culpa, o facto, porém, é que as reclamações surgem a cada passo sem que providencias tenham sido tomadas.

Para esse facto e outros que opportunamente falaremos, chamamos a attenção do sr. ministro da Viação.

PEQUENOS --- -- ANNUNCIOS

(NESTA SECÇÃO OS ANNUNCIOS NÃO DEVEM TER MAIS — — — DE 20 LINHAS — — —

- ESCRIPTORIOS -
300$000
NO EDIFICIO ODEON, EM FRENTE AO MONROE, ALUGAM-SE ESCRIPTORIOS GRNDES E PEQUENOS, DESDE 300$000 MENSAES.

Cartões de Visita
Em RELEVO — Entregas em 24 horas
— Cento: 12$000
PAPELARIA RIBEIRO
Rua Ouvidor, 164

UM CASO SINGULAR...
O povo custou a depôr e expulsar o "BARBADO", mas o AGRIPPUS em poucos instantes expulsa do corpo a mais rebelde das gryppes.
A' venda em todas as pharmacias.

LIVRARIA ALVES
Livros collegiaes e academicos
RUA DO OUVIDOR, 168

J. PINTO
Consegue os melhores juros para hypothecas e as melhores condições para a compra, venda, concertos, construcção e avaliação de propriedades. Rua Buenos Aires, 109, 1.º. Phone 3-5122.

ESOTERISMO
O Cattwa Jchoshua" na R. Annita Garibaldi n. 12, Tury-Assu', tem a venda Livros de Occultismo, D' "O pensamento". Sessões aos dias 5, 12, 19 e 27 de cada mez, ás 8 horas da noite.

CASA GONTHIER
HENRY FILHO & Cia.
RUA LUIZ DE CAMÕES NS. 45 E 47
Perdeu-se a cautela n. 71.222 desta casa.

CASA GONTHIER
HENRY FILHO & Cia.
RUA LUIZ DE CAMÕES NS. 45 E 47
Perdeu-se a cautela n. 80.290 desta casa.

Esplendida, sob todos os aspectos, a reunião de ante-hontem no Hippodromo Brasileiro, quer pelo lado social, quer pelo technico

Enigma, mais uma vez, evidencia as suas qualidades, sagrando-se o "crack" do anno — O filho de Abbot's Trace bate o "record" dos 2.400 metros, desde 1926 em poder de Redoutable

A reunião de antehontem no Hippodromo Brasileiro marcou mais uma victoria para a veterana das nossas sociedades hippicas.

Sob todos os aspectos, quer pelo lado social, quer pelo technico ou pelo financeiro, a corrida levada a effeito no domingo ultimo no lindo recanto da Gavea póde ser considerada como uma das melhores destes ultimos tempos.

Honrada com a presença dos heroicos aviadores italianos, desde cedo as archibancadas do majestoso hippodromo achavam-se repletas de um publico fino e elegante que ali compareceu no afan triplo de assistir ás corridas, homenagear os intemeratos azes italianos e admirar pela derradeira vez o "crack" nacional "Santarem", que, num passeio triumphal, se despedia dos nossos turfmen e da pista onde tantos louros obtivera.

O tri-coroado, primeiro e unico, o vencedor do Grande Premio "Jockey Club", ainda primeiro e unico nacional que conseguiu fazer tal façanha, o maior ganhador em premios, recebeu de quantos se achavam nas diversas tribunas do prado da lagôa Rodrigo de Freitas, uma ovação jamais vista.

O seu feliz proprietario e criador deu, assim, ensejo a que os "habitués" de corridas vissem e admirassem pela ultima vez o extraordinario filho de Miss Florence.

Se já não bastassem a presença dos aviadores que pilotaram a esquadrilha italiana e o passeio do tri-coroado, um outro factor veiu tornar ainda mais linda a festa hippica de domingo: a quéda do record dos 2.400 metros que desde 1926 se achava em poder de Redoutable, o vencedor do "crack" Printer.

Enigma levantando de uma fórma elegante o premio "Aviação Italiana" cobriu aquella distancia no tempo de 150 3|5 ou sejam 4|5 menos que o de Rodoutable, que naquelle anno marcou 151 2|5 segundos.

José Salfate foi o piloto do esplendido filho de Abbot's Trace.

Yago produzindo uma performance optima secundou-o, a quatro corpos do pensionista de Aggeu de Souza.

Salfate, além desse nitido triumpho, conseguiu outros tres mais.

Umbú, derrotando Premente e Carinhosa, no premio "Cap. Giuseppe Marini", teve a monta daquelle bridão chileno.

Vagalume, como o filho de Feuillage, levantando o premio "Cap. Renato Donadelli", teve tambem a direcção daquelle jockey.

Valois secundou o filho de Thermogene.

Finalmente José Salfate obteve a sua quarta victoria pilotando Umbá no premio "General Giuseppe Valle", sobrepujando Zeppelin, Andes, Hiate, Caruarú e X. Raio.

O premio "Cap. Stefano Cagna", dedicado aos nacionaes sem victoria em prova classica, foi levantado pelo cavallo Tropeiro, um filho de Faucher, que teve a dirigil-o o jockey Armando Rosa.

Ribatejo, no premio "Tenente-coronel Humberto Maddalena" venceu por palheta a Sei Lá, conduzido pelo jockey R. de Freitas.

Romance, que anda correndo, como nunca, se impoz no premio "Tenente Jacopo Carducci", a 10 competidores.

Ignacio de Souza foi o seu piloto.

No premio "General Italo Balbo", Itararé não teve difficuldades para derrotar Uberaba, Iberico, Tinguá e Middle West.

Finalmente, Xaréo vence o premio "Major Ulise Longo", sob a direcção de R. de Freitas.

O starter esteve num dos seus dias mais felizes, dando saidas rapidas e boas pois a sirene não funccionou uma vez siquer.

O movimento das apostas esteve animado, attingindo á importancia de 367:650$000.

RESULTADO TECHNICO

1ª CARREIRA

Premio "Cap. Stefano Cagna" — 1.500 metros — 4:000$ e 800$ — Animaes nacionaes sem victoria em prova classica — Pesos especiaes.

21 TROPEIRO, masculino, tordilho, 5 annos, S. Paulo, por Faucheur e Fine, de propriedade do sr. Americo Azevedo, criador Linneu de Paula Machado, treinador o proprietario, jockey A. Rosa, 56 kilos . . . 1º
Kermesse, Levy, 55 kilos . . . 2º
Pirata, J. Salfate, 53 kilos . . . 3º
Urubú, Ignacio, 53 kilos . . . 4º
Valete, A. Henriques, 54|51 kilos . . . 5º
Gambetta, Sepulveda, 54 kilos . . . 6º
Brasil, W. Andrade, 51|48 kilos . . . 7º

Tempo da carreira: 94 3|5.
Rateios do vencedor: Tropeiro, 51$700; dupla (12) com Kermesse, 24$800; placés: do 1º, 21$200 e do 2º, 16$200.
Ganho com esforço por pescoço, do 2º para o 3º, 3|4 de corpo.
Movimento do pareo: 9:850$000.

RATEIOS EVENTUAES

1º logar

Kermesse	153	23$000
Tropeiro	68	51$700
Urubú	81	43$000
Brasil	18	196$500
Gambetta	13	270$700
Pirata - Valete	107	33$000
Total	440	

Duplas

1 Kermesse.
2 Tropeiro-Urubú.
3 Brasil-Gambetta.
4 Pirata-Valete.

12.	135	24$800
13.	[illegible]	[illegible]
[illegible]	93	41$400
[illegible]	30	123$500
[illegible]	25	154$200
24.	100	38$500
33.	1	3:856$000
34.	25	154$200
44.	16	241$000
Total	432	

2ª CARREIRA

Premio "Ten. Cel. Umberto Maddalena" — 1.600 metros — 4:000$ e 800$ — Animaes estrangeiros, sem victoria em prova classica — Pesos especiaes.

22 RIBATEJO, masculino, castanho, 4 annos, Inglaterra, por Syndrian e Pink May, de propriedade do sr. G. Seabra, importador Alexandre Azevedo, treinador Gabriel Reis, jockey R. Freitas, 55 kilos . . . 1º
Sei Lá, Levy, 53 kilos . . . 2º
Souakim, J. Salfate, 55 kilos. 3º
Tosca, A. Rosa, 50 kilos . . . 4º
Ciumenta, A. Feijó, 52 kilos. 5º
Mechita, N. Pires, 54 kilos . . 6º

Tempo da carreira: 101 3|5.
Rateios do vencedor: Ribatejo, 32$800; dupla (25) com Sei Lá, 82$300; placés: do 1º, 40$700 e do 2º, 40$700.
Ganho com esforço por palheta; do 2º aó 3º, meio corpo.
Movimento do pareo: 16:600$000.

RATEIOS EVENTUAES

1º logar

Souakim	293	26$000
Ribatejo	179	32$800
Mechita	28	210$000
Ciumenta	69	85$200
Sei Lá	94	62$500
Tosca	72	81$600
Total	735	

Duplas

1 Souakim.
2 Ribatejo.
3 Mechita.
4 Ciumenta.
5 Sei La-Tosca.

12.	288	22$500
13.	69	94$400
14.	56	116$100
15.	181	35$900
23.	19	342$300
24.	27	240$800
25.	79	82$300
34.	15	433$200
35.	22	295$600
45.	36	180$700
55.	21	309$700
Total	813	

3ª CARREIRA

Premio "Cap. Giuseppe Marini" — 1.500 metros — 4:000$ e 800$ — Animaes nacionaes de 3 annos e mais — Pesos especiaes.

23 UMBU', masculino, alazão, S. Paulo, 4 annos, por Feuillage e Narceja, de propriedade do sr. Arnaldo Guinle, criador Linneu de Paula Machado, treinador Gustavo Roxo, jockey J. Salfate, 53 kilos . . . 1º
Premente, Sepulveda, 52 kilos. 2º
Carinhosa, A. Feijó, 54 kilos. 3º
Ultimatum, Levy, 52 kilos . . . 4º
Sim Senhor, Ignacio, 55 kilos. 5º
Urgente, Nelson, 51|50 kilos. 6º
Gigolot, A. Rosa, 53 kilos .. 7º
Solitario, Reduzino, 56 kilos. 8º

Tempo da carreira: 93 4|5.
Rateios do vencedor: Umbú, 19$100; dupla (13) com Premente, 61$900; placés: do 1º, 10$900; do 2º, 13$700 e do 3º, 12$100.
Ganho com esforço por pescoço.
Movimento do pareo: 29:020$000.

RATEIOS EVENTUAES

1º logar

Umbú	471	19$100
Ultimatum	119	75$900
Carinhosa	179	50$500
Urgente	120	75$300
Premente	105	86$000
Gigolot	21	430$400
Solitario	51	177$200
Sim Senhor	64	141$200
Total	1.130	

Duplas

1 Umbú-Ultimatum.
2 Carinhosa-Urgente.
3 Premente-Gigolot.
4 Solitario-Sim Senhor.

11.	144	80$000
12.	546	21$000
13.	186	61$900
14.	177	65$000
22.	66	174$500
23.	126	92$100
24.	113	97$600
33.	7	1:152$000
34.	53	217$300
44.	15	768$000
Total	1.440	

4ª CARREIRA

Premio "Ten. Jácopo Carducci" — 1.600 metros — 4:000$ e 800$ — Animaes nacionaes, sem mais de duas victorias neste anno — Pesos especiaes.

24 ROMANCE, masculino, alazão, 4 annos, S. Paulo, por Aymestry e Lady Love, de propriedade do sr. J. M. Moura Costa, criador E. e A. Assumpção, treinador Juan Murcegue, jockey Ignacio, 52 kilos . . . 1º
Rodney, Sepulveda, 54 kilos . . 2º
Valdivia, J. Salfate, 53 kilos . 3º
Rapido, A. Feijó, 52 kilos . . 4º
V. Dana, Nelson Pires, 50 kilos 5º
Uirirí, R. Rosa, 51 kilos . . 6º
Tops, Suarez, 56 kilos . . 7º
Brincador, Levy, 52 kilos . . 8º

Tempo da carreira: 100 2|5.
Rateios do vencedor: Romance, 96$800; dupla (24) com Rodney, 70$600; placés: do 1º, 15$800; do 2º, 15$400 e do 3º, 12$800.
Ganho com esforço por 3|4 de corpo, do 2º para o 3º, "um corpo".
Movimento do pareo: 34:[illegible]$000.

RATEIOS EVENTUAES

1º logar

Rapido	147	62$900
Valdivia	291	46$300
Rodney	591	22$100
Uirirí	203	61$400
Viola Dana	178	73$400
Brincador	34	384$700
Romance	135	96$800
Tops	37	353$500
Total	1.635	

Duplas

1 Rapido-Valdivia.
2 Rodney-Uirirí.
3 Viola Dana-Brincador.
4 Romance-Taps.

11.	90	187$300
12.	737	23$100
13.	184	91$600
14.	148	113$900
22.	200	84$300
23.	335	50$300
24.	278	60$600
33.	17	939$000
34.	97	173$800
44.	22	766$500
Total	2.108	

5ª CARREIRA

Premio "General Italo Balbo" — 1.800 metros — 4:000$ e 800$ — Animaes de qualquer paiz — Pesos especiaes.

25 ITARARE', masculino, tordilho, 6 annos, por Aldeano e La Delicia, propriedade do sr. E. Costa Pereira, importador Domingo Soarez, treinador Aggeu de Souza, jockey A. Feijó, 56 kilos . . . 1º
Uberaba, J. Salfate, 54 kilos. 2º
Iberico, R. Freitas, 51 kilos. 3º
Tinguá, J. Canales, 56 kilos. 4º
Middle West, A. Henriques, 52|49 kilos . . . 5º

Não correram: Lazreg e Campo Grande.
Tempo da carreira: 112 3|5.
Rateios do vencedor: Itararé 21$200; dupla (14) com Uberaba, 25$700; placés: não houve.
Ganho facil por dois corpos do 2º para o 3º, tres corpos.
Movimento do pareo: 41:990$000.

RATEIOS EVENTUAES

1º logar

Itararé	745	21$200
Iberico	494	31$900
Middle West	177	89$200
Tinguá - Uberaba	559	28$400
Total	1.975	

Duplas

1 Itararé.
2 Iberico.
3 Middle West.
4 Tinguá-Uberaba.

12.	569	31$200
13.	176	101$000
14.	691	25$700
23.	126	141$200
24.	308	57$700
34.	190	93$600
44.	164	108$600
Total	2.224	

6ª CARREIRA

Premio "Cap. Renato Donadelli" — 1.600 metros — 4:000$ e 800$ — Animaes nacionaes de tres annos — Pesos da tabella.

26 VAGALUME, masculino, zaino, 3 annos, S. Paulo, por Thermogene e Nadine, de propriedade do sr. Linneu de Paula Machado, criador o mesmo, treinador José Lourenço, jockey J. Salfate, 54 kilos . . . 1º
Valois, J. Canales, 54 kilos. 2º
Velasquez, Ignacio, 54 kilos. 3º
Vichy, R. Freitas, 52 kilos. 4º
Aracajú, A. Rosa, 54 kilos. 5º

Não correu: Orgia.
Tempo da carreira: 100".
Rateios do vencedor: Vagalume, 17$900; dupla (14) com Valois, 67$100; placés: do 1º, 12$200 e do 2º, 19$000.
Ganho facil por um corpo, do 2º para o 3º, meio corpo.
Movimento do pareo: 44:790$000.

RATEIOS EVENTUAES

1º logar

Valois	142	115$400
Vichy	233	70$300
Velasquez	362	45$300
Vagalume	912	17$900
Aracajú	401	40$800
Total	2.050	

Duplas

1 Valois.
2 Vichy.
3 Velasquez.
4 Vagalume.
5 Aracajú.

12.	74	243$200
13.	75	240$000
14.	268	67$100
15.	90	200$000
23.	110	163$600
24.	315	57$100
25.	131	137$400
34.	630	28$500
35.	116	155$100
45.	441	40$300
Total	2.250	

7ª CARREIRA

Premio "General Giuseppe Valle" — 1.800 metros — 4:000$ e 800$ — Animaes nacionaes — Pesos especiaes.

27 UMBA', masculino, alazão, 4 annos, S. Paulo, por Novelty e Ousada, de propriedade do sr. Linneu de Paula Machado, criador o mesmo, treinador Gustavo Roxo, jockey J. Salfate, 54 kilos . . . 1º
Zeppelim, Levy, 51 kilos . . 2º
Andes, Sepulveda, 56 kilos . 3º
Hiate, A. Feijó, 55 kilos . . 4º
Caruarú, Ignacio, 56 kilos . 5º
X. Raio, N. Pires, 54|52 kilos. 6º

Tempo da carreira: 112 2|5.
Rateios do vencedor: Umbá 67$200; dupla (25) com Zeppelim, 93$100; placés: do 1º, 22$400 e do 2º, 23$400.
Ganho facil por um corpo, do 2º para o 3º, varios corpos.
Movimento do pareo: 53:460$000.

RATEIOS EVENTUAES

1º logar

Caruarú	756	24$600
Umbá	277	67$200
Hiate	669	23$200
X. Raio	209	88$700
Zeppelim	287	64$900
Andes	141	132$100
Total	2.330	

Duplas

1 Caruarú.
2 Umbá.
3 Hiate.
4 X. Raio.
5 Zeppelim-Andes.

12.	254	88$000
13.	534	38$200
14.	187	119$500
15.	514	43$500
23.	221	101$100
24.	163	137$100
25.	240	93$100
34.	115	194$400
35.	286	78$100
45.	151	148$000
55.	80	270$500
Total	2.795	

8ª CARREIRA

Premio "Aviação Italiana" — 2.400 metros — 10:000$ e 2:000$ — Animaes estrangeiros — Handicap.

28 ENIGMA, masculino, castanho, 4 annos, Inglaterra, por Abbots e Trace e Ecclipta, de propriedade do sr. F. J. Lundgren, importador o mesmo, treinador Elogio Morgado, jockey J. Salfate, 54 kilos . . . 1º
Yago, D. Suarez, 51 kilos . . 2º
C. Grande, R. Freitas, 51 kilos 3º
Pons, Levy, 58 kilos . . . 4º
Ramuntcho, A. Feljó, 56 kilos 5º
Ultrage, A. Rosa, 57 kilos . 6º

Não correu Vulcain.
Tempo da carreira: 150 3|5.
Rateios do vencedor: Enigma 22$; dupla (34) com Yago, 39$300; placés: do 1º, 19$100 e do 2º, 37$100.
Ganho facil por quatro corpos.
Movimento do pareo: 79:380$000.

RATEIOS EVENTUAES

1º logar

Ultraje	640	46$300
Pons	658	45$100
C. Grande	340	87$200
Ramuntcho	434	68$300
Yago	290	102$300
Enigma	1.348	22$000
Total	3.710	

Duplas

1 Ultraje.
2 Pons-Campo Grande.
3 Ramuntcho-Yago.
4 Enigma.

12.	330	95$100
13.	449	69$800
14.	718	43$500
22.	148	212$000
23.	540	58$100
24.	819	38$300
33.	121	259$400
34.	798	39$300
Total	3.923	

9ª CARREIRA

Premio "Major Ulises Longo" — 1.600 metros — 4:000$ e 800$ — Animaes de qualquer paiz — Pesos especiaes.

29 XAREO, masculino, castanho, 4 annos, Brasil, por Conde Lucanor e Marcoline, de propriedade do sr. J. M. de Almeida, criador o mesmo, treinador Fernando Azevedo, jockey R. Freitas, 55 kilos . . . 1º
Tuyuty, A. Feijó, 55 kilos . . 2º
Boa Vida, D. Suarez, 53 kilos. 3º
Dolly, J. Canales, 50 kilos . 4º
Sunstone, A. Rosa, 51 kilos . 5º
Val Doré, N. Pires, 56|54 kilos. 6º

Não correu Uadi.
Tempo da carreira: 100".
Rateios do vencedor: Xaréo, 77$700; dupla (34) com Tuyuty, 77$000; placés: do 1º, 40$800 e do 2º, 32$400.
Ganho facil por dois corpos; do 2º para o 3º, dois corpos.
Movimento total das apostas: 367:650$000.
Movimento do pareo: 52:180$000.
Pista gramada: optima.

RATEIOS EVENTUAES

1º logar

Boa Vida	958	18$900
Dolly	350	51$900
Val Doré	49	371$100
Xaréo	234	77$700
Tuyuty	290	62$700
Sunstone	392	46$300
Total	2.273	

Duplas

1 Boa Vida.
2 Dolly-Val Doré.
3 Xaréo.
4 Tuyuty-Sunstone.

12.	513	43$200
13.	322	68$800
14.	773	28$700
22.	44	504$300
23.	233	95$200
24.	390	56$800
34.	288	77$000
44.	211	105$100
Total	2.774	

Jockey-Club

As inscripções para a corrida de domingo proximo, no Hippodromo Brasileiro, encerrar-se-ão amanhã, ás 15 e meia horas, estando o projecto affixado na secretaria.

Mais um potro para o nosso turf

Deverá chegar amanhã, de Porto Alegre, um potro que, nas nossas pistas, defenderá as côres do estimado turfman gaucho sr. Luiz Alves de Castro.

O glorioso SANTAREM, orgulho da nossa "élevage", que em delirantes acclamações, entre palmas e "urrahs", afastou-se, laureado, dos grandes prelios de hippismo. Sobre o seu dorso está o habil bridão, chileno, José Salfate. Ao seu lado o seu operoso criador e proprietario o dr. Linneu de Paula Machado

Quarta reunião official no Jockey Club

COMPETIDORES, MONTARIAS, COTAÇÕES E INFORMES

1ª CARREIRA

A's 13.50
Premio — "Valentão" — 1.400 metros — 5:000$ e 1:000$000

		Ks.	Cots
1—1	Panthera, A. Feijó	52	60
2—2	Yaça, Levy	52	40
3—3	Vencedor, Salfate	54	15
4—4	Little Jack, Reduz.	54	30
5	(4 Loreley, Ignacio	52	60
	(6 Vaidade, Suarez	52	50

INFORMES

PANTHERA — Trabalhou em condições animadoras. Deve figurar.
YAÇA' — Como Panthera trabalhou bem. Deve figurar.
VENCEDOR — Estréante. Ainda não pisou a pista de grama. Parecem não ser de apuro as suas condições.
LITTLE JACK — Nas mesmas condições em que secundou Valentão.
LORELEY — Não foi máo o tempo registrado na distancia.
VAIDADE — Bem movida.

2ª CARREIRA

A's 14.00.
Premio "Romance" — 1.500 metros — 4:000$ e 800$000.

		Ks.	Cots
1—1	Uraca, A. Rosa	52	40
2	(2 Valmonte, Salustiano	52	50
	(3 Urubu', Ignacio	53	40
3	(4 Kermesse, Levy	55	16
	(5 Tropeiro, Excluido	56	
4	(6 Pirata, Salfate	53	40
	('' Valete, A. Henriques	54	60

Excluido o vencedor do premio "Cap. Stephane Cagna", da reunião do dia 18.

INFORMES

URACA — Nas mesmas condições em que tem corrido.
VALMONTE — Trabalhou bem.
URUBU' — Collocou-se quarto no pareo ganho por Tropeiro. Não houve modificação no seu estado.
KERMESSE — A sua carreira de domingo diz melhor da sua chance.
TROPEIRO — Excluido.
PIRATA — Collocou-se terceiro no pareo ganho por Tropeiro. Não soffreu alteração o seu estado.
VALETE — Nas mesmas condições em que correu.

3ª CARREIRA

A's 14 30.
Premio — "Pirata" — 1.600 metros — 4:000$ e 800$000.

		Ks.	Cots
1	(1 Gavião, Suarez	55	30
	(2 Epinard, A. Feljó 4 4	56	50
2	(3 Galaor, J. Salustiano	55	27
	(4 Chuck, Levy	55	60
3	(5 Famoso, D/correr	55	
	(6 Ubá, Celestino	56	25
	(7 Marouf, Ignacio	55	60
4	(8 Ravissant, Nelson	54	60
	(9 Brasil, A. Rosa	54	40

Excluidos os vencedores da reunião do dia 18.

INFORMES

GAVIÃO — Não soffreu alteração o seu estado.
EPINARD — Trabalhou relativamente bem.
GALAOR — Têm trabalho apreciavel na distancia.
CHUCK — Nas mesmas condições de ha oito dias.
FAMOSO — Não correrá.
UBA' — Em optima fórma.
MAROUF — A pista normal contraria a sua acção. Acha-se comtudo bem movido.
RAVISSANT — Algo melhor.
BRASIL — E' possivel que hoje produza boa carreira.

4ª CARREIRA

A's 15 00.
Premio — "Tyta" — 1.500 metros — 4:000$ e 800$000.

		Ks.	Cots
1—1	Bozó, Ignacio	52	30
2	(2 Gigolot, A. Rosa	54	60
	(3 Victoria, Sepulveda	52	40
3	(4 Valor, A. Feijó	52	40
	(5 Brincador, Levy	54	60
4	(6 Valdivia, Salfate	52	25
	('' Versailles, Canales	50	25

Excluidos os vencedores da reunião do dia 18.

INFORMES

BOZO' — Aprompton bem.
GIGOLOT — Ainda não são de apuro as suas condições.
VICTORIA — Aprompton bem ao lado de Tenebreuse.
VALOR — Bem movido.
BRINCADOR — A pista de grama lhe é adversa.
VALDIVIA — Collocou-se terceiro a um corpo, no pareo ganho pelo Romance. Mantém a mesma fórma.
VERSAILLES — Aprompton relativamente bem.

tros — 4:000$ e 800$000.

		Ks.	Cots
1	(1 Romance, Nelson	56	35
	(2 Kermesse, A. Henriq.	48	40
2	(3 Tyta, Salfate	52	50
	(4 Umbu', Canales	52	40
3	(5 Ebro, A. Lopes	52	60
	(6 Uiriri, A. Rosa	55	50
4	(7 Ultimatum, d/correr	50	
	(8 Tropeiro, W. Andrade	40	40

5ª CARREIRA

A's 15.30.
Premio — "Lazreg" — 1.600 metros.
Sobrecarga de dois kilos aos vencedores nas reuniões dos dias 18 e 20.

INFORMES

ROMANCE — Nas mesmas condições em que venceu ante-hontem.
KERMESSE — Mantém a mesma fórma da corrida de domingo.
TYTA — Aprompton bem.
UMBU' — Teve pequeno accidente na vista que parece carecer de importancia.
EBRO — Aprompton bem.
UIRIRI — Deve hoje produzir melhor carreira. A turma é mais camarada.
ULTIMATUM — Não corre.
TROPEIRO — A carreira de hontem só lhe trouxe beneficio.

6ª CARREIRA

A's 16.00.
Premio — "Xaréo" — 1.600 metros — 4:000$ e 800$000.

		Ks.	Cots
1—1	Tuyuty, A. Feljó	53	35
2—2	Rapido, N/corre	50	
3—3	Dynamite, Ignacio	56	40
4—4	Ukrania, Salfate	51	16
5	(5 Xaréo, Reduzino	53	35
	(6 Uadi, N/corre	53	

Sobrecarga de dois kilos aos vencedores na reunião do dia 18.

INFORMES

TUYUTY — Nada de anormal se verificou no seu estado.
RAPIDO — Não correrá.
DYNAMITE — Aprompton bem.
UKRANIA — Aprompton bem.
XARE'O — Nas mesmas condições em que venceu ante-hontem.
UADI — Não correrá.

7ª CARREIRA

A's 16.35.
Premio — "Caruaru" — 1.750 metros — 4:00$ e 800$000.

		Ks.	Cots
1	(1 Póde Ser, Feljó	52	40
	(2 Middle West, A. Henr.	55	60
2	(3 Códe, A. Rosa	56	40
	(4 Ronquido, Suarez	53	25
3	(5 Iberico, Reduzino	54	40
	(6 Spahis, Levy	53	50
4	(7 Le G. Mome, Salfate	54	40
	(8 Lazreg, N/corre	54	

Sobrecarga de dois kilos aos vencedores na reunião do dia 18.

INFORMES

PO'DE SER — Aprompton bem. O excessivo calor prejudica-lhe a sudação.
MIDDLE WEST — A pista normal é contraria a sua acção.
CODE — Bem movida.
RONQUIDO — Livre de Campo Grande e Uberaba é manifesta a sua chance.
IBERICO — Não correspondeu, no domingo, o que delle era licito esperar.
SPAHIS — Aprompton bem.
LE GRANDE MOME — Tem sido exercitado com moderação.

8ª CARREIRA

A's 17.10.
Premio — "Campo Grande" — 1.800 metros — 4:000$ e 800$000.

		Ks.	Cots
1	Yago, Suarez	53	20
2	Sastre, A. Feljó	53	25
3	Therezina, Salfate	52	50
4	Itararé, F. Cunha	48	35
5	Vulcain, N/corre	56	

Excluido o vencedor do premio "Aviação Italiana" e sobrecarga aos vencedores nas reuniões de 18 e 20.

INFORMES

YAGO — Secundando Enigma, no domingo, deu nitida demonstração da optima carreira que hoje produzirá.
SASTRE — Trabalhou e aprompton bem.
THEREZINA — Bem estendida.
ITARARE' — A sua carreira de domingo diz melhor da sua chance.
VULCAIN — Não correrá.

9ª CARREIRA

A's 17.40.
Premio — "Enigma" — 1.600 metros — 4:000$ e 800$000.

		Ks.	Cots
1—1	Agenda, J. Salustiano	52	[illegible]
2	(2 Penderama, Ignacio	53	[illegible]
	(3 Boa Vida, Suarez	56	[illegible]
3	(4 Dolly, Salfate	53	[illegible]
	(5 Rapido, Feljó	53	[illegible]
	(6 Rodney, Sepulveda	51	[illegible]
	(7 Sunstone, A. Rosa	52	[illegible]

Excluido o vencedor do premio "Major Ulise Longo" e sobrecarga de dois kilos aos vencedores na reunião do dia 18.

INFORMES

AGENDA — Na pista de areia, trabalha sempre bem.
PENDERAMA — Algo melhor.
BOA VIDA — A sua carreira de ante-hontem, diz bem da sua chance.
DOLLY — A excepção de Boa Vida, a turma que hoje enfrenta, parece convir a seus recursos.
RAPIDO — No mesmo estado em que correu ante-hontem.
RODNEY — Não soffreu alteração o seu estado.
SUNSTONE — Collocou-se [illegible] no pareo ganho por Xaréo, atraz Tuyuty, Boa Vida e Dolly. [illegible]

No Hippodromo de Vincennes

O Grande Premio America — A victoria do cavallo Hazleton

PARIS, 19. — (Havas). — O Grande Premio America, na distancia de dois mil e seiscentos metros, hontem disputado no Hippodromo de Vincennes, teve o seguinte resultado geral:

Em 1º Hazleton, montado pelo jockey Diffenbacker; 2º Amazone, montado por Van Landeghem; 3º, Lucullus; em 4º, Cette.

A dotação do premio do vencedor é de cento e vinte mil francos.

Hazleton, vencedor dessa prova classica, é um animal perfeito, que já conta em seu activo um total de quasi quarenta mil dollares ganhos em pistas americanas e cento e setenta e quatro liras em prados italianos.

O numero de animaes que participou da prova foi de doze, sendo que Amazone por ter sido o vencedor dessa prova em 1930 deu aos demais concorrentes uma vantagem de vinte e cinco metros.

Hazleton é um cavallo americano, de propriedade do conhecido turfman italiano sr. Palczzoli.

Jockey-Club

RESOLUÇÕES DA COMMISSÃO DE CORRIDAS

Da accordo com o projecto de inscripção, foram feitas as seguintes alterações, no programma da reunião de hoje:

Premio "Romance" — Excluido Tropeiro.

Premio "Lazreg" — Sobrecarga de dois kilos aos animaes: Romance, Umbú e Tropeiro.

Premio "Xaréo" — Sobrecarga de dois kilos ao cavallo Xaréo.

Premio "Caruarú" — Excluido Lazreg.

Premio "Campo Grande" — Sobrecarga de dois kilos ao cavallo Itararé e excluido Vulcain.

Em relação a essa mesma carreira, a commissão avisa que, nos programmas que serão hoje distribuidos, em parte delles figura o cavallo Sastre como numero 3 quando o seu verdadeiro numero é "dois", como aliás facilmente se poderá notar, pela ordem dos animaes inscriptos.

TRANSPORTE DE ANIMAES

O transporte dos animaes inscriptos para a reunião de hoje será o seguinte: ás 12 1|2 horas Uraca; e ás 14 horas, Códe.

SERVIÇO DE AUTO-OMNIBUS

Pelas companhias de auto-omnibus será feito, hoje, serviço extraordinario de auto-omnibus directos para o hippodromo.

INGRESSOS PARA HOJE

Os convites distribuidos para a reunião de domingo ultimo darão ingresso para a reunião de hoje. Até ás 14 horas, continuará franco o ingresso, na tribuna popular.

Palpites do "Diario Carioca"

Vencedor — Panthera — Yaçá.
Kermesse — Pirata — Uraca.
Ubá — Gavião — Galaor.
Valdivia — Valor — Bozó.
Romance — Umbú — Uiriri.
Ukrania — Tuyuty — Xaréo.
Ronquido — Pode Ser — Iberico.
Yago — Sastre — Itararé.
Boa Vida — Rodney — Rapido.

ABREU ALFAIATE

Faz terno de casemira a feitio 80$000, e de brim, 40$000. Faz do terno velho novo, virando pelo avesso, reforma e concerta roupas, á rua Ledo 66, antiga São Jorge.

BEBAM CAFE' GLOBO O MELHOR E O MAIS SABOROSO

"Diario Carioca" começa a publicar hoje o relatorio dos delegados Gerdal Boscoli e A. Martins sobre o 1º Camp. Sulameric. de Basketball

Em preparo, hoje, novamente, os suburbanos cariocas!

A chamada dos jogadores — O horario do treino — Os reservas do seleccionado

OS QUE FALTAM TRAZER SEUS RETRATOS — OUTRAS NOTAS

Novamente em campo hoje, estarão os suburbanos cariocas. Mais uma vez serão elles treinados pela C. Technica.

O dia do grande jogo se approxima rapidamente e precisamos estar alertas.

E' necessario que todos os requisitados se compenetrem do seu dever e se esforcem para que a nossa cidade e o nosso football suburbano tenham maiz essa gloria.

A postos, pois, suburbanos!

Em campo hoje, com energia e vontade!

CHAMADA PARA O TREINO DE AMANHA

A commissão technica pede o comparecimento de todos os jogadores collocados até o quarto logar, amanhã, quarta-feira, 21, ás 16 horas, no campo da A. B. E. L., afim de ser com elles realizado o terceiro treino de conjunto.

O UNIFORME DOS SUBURBANOS CARIOCAS

Ficou deliberado pelo DIARIO CARIOCA que as camisas para os dois jogos com os paulistas sejam da seguinte fórma: branca com escudo em circulo com as iniciaes "S. S." (seleccionado suburbano) e com o nome desta folha por debaixo.

O PROXIMO TREINO

Será realizado na quarta-feira proxima, o terceiro ensaio dos nossos jogadores suburbanos, no campo da A. B. E. L.

O HORARIO

O inicio do treino será ás 16 e meia horas, devendo os jogadores estarem no local meia hora antes. Solicitamos do sr. Arthur Silva, a observancia desse horario.

OS QUE FALTAM TRAZER SEUS RETRATOS

Avisamos que devem estar em nosso poder até terça-feira proxima, no maximo, as photographias dos seguintes players: Caneta, Pipiu, Ary (do Cajueiro F. C.), Catão, Gazolina, Othile e Ricarte.

AS RESERVAS CARIOCAS

E' do desejo da commissão technica e do DIARIO CARIOCA, além do quadro effectivo, levar á Paulicéa um certo numero de reservas.

Serão escolhidos os que firmarem pela frequencia aos treinos, disciplina, tenacidade, esforço e pontualidade.

O REGULAMENTO

1º) Fica instituido o presente concurso para se apurar quaes os melhores jogadores suburbanos em cada posição e um arbitro.

2º) Não poderão ser votados jogadores inscriptos na Apea ou na Amea e suas filiadas.

3º) Poderão concorrer jogadores suburbanos de São Paulo, Santos, Campinas e dos suburbios do Districto Federal.

4º) Os "coupons" devem ser preenchidos citando o nome dos jogadores e dos clubs aos quaes pertencem, o mesmo acontecendo com a denominação do arbitro.

5º) Em cada "coupon" não poderão figurar mais de tres (3) jogadores de um só club.

6º) Aos primeiros collocados será offerecida uma medalha de prata e aos segundos uma de bronze com orla de prata. Ao juiz primeiro collocado uma medalha de prata.

7º) Poderá concorrer qualquer pessoa ou club, e com qualquer numero de "coupons", os quaes devem ser enviados ao seguinte endereço: "Concurso Suburbano. — DIARIO CARIOCA — Secção sportiva".

8º) No "coupon" o concurrente deve dar seu nome e o club seu carimbo.

9º) O Concurso encerrar-se-á no dia 31 de dezembro do corrente anno.

10º) Faremos uma apuração semanal, publicando os resultados na nossa edição de terça-feira.

11º) Findo o concurso, proceder-se-á a alguns exercicios necessarios entre os primeiros e segundos collocados, afim de ser escolhido definitivamente o seleccionado e reservas. Para os treinos serão reservas os terceiros collocados.

12º) Os treinos e a escolha do "onze" e reservas estará a cargo de uma commissão de quatro membros designados pelo DIARIO CARIOCA, a saber: um redactor desta secção esportiva, um campeão carioca, um technico e um representante do suburbio.

O Brasil no Primeiro Campeonato Sul-americano de Basketball

Relatorio sobre a participação da Confederação Brasileira de Desportos no I Campeonato e II Congresso Sul-Americano de Basketball, realizados em Montevidéo, Uruguay, de 3 a 15 de dezembro de 1930, apresentados pelos delegados srs. Armando Martins e dr. Gerdal Gonzaga de Boscoli

Despidos de quaesquer pretenções temos o prazer e grande satisfação de apresentar á Confederação Brasileira de Desportos um Relatorio, no qual nos desobrigamos das funcções que nos foram designadas, certos, sim, que nos desempenhámos com a mais sincera dedicação e desprendido interesse.

Opportunos se tornam os nossos agradecimentos, pelas attenções que nos foram dispensadas e pela confiança depositada nos cargos que nos attribuiram, para o que não poupamos esforços afim de correspondermos á altura do que nos distinguiram.

Muito e muito gratos.

A PARTICIPAÇÃO

do Scratch Brasileiro no 1º Campeonato Sul-Americano de Basketball, em Montevidéo, constituiu para todos que têm concorrido, como nós, com a sua pequenina parcella em prol do Bello-Sport, um acontecimento de grande jubilo. Infelizmente, transpondo as fronteiras do nosso vasto Paiz, não nos foi possivel para elle trazer o titulo maximo tão almejado por todos, porque tivemos a opportunidade de constatar o quanto os demais concorrentes progrediram, certos estamos, devido ás suas organizações, as quaes attingiram já a um grão de quasi perfeição.

A estructura simples, facil e accessivel e a dedicação dos orientadores dos sports, mormente do Uruguay, onde muito observámos; o apoio directo e efficientissimo dos Poderes Publicos, que tudo facilitam; a educação physica do povo amplamente diffundida por todo o paiz amigo, são os factores primordiaes que corroboram com o maximo de potencia para a obtenção para os merecedores rapazes do Uruguay, do titulo de campeões sul-americanos de basketball. E podem e devem se orgulhar, pois foi justa e merecida a grande conquista.

E' com desmedido jubilo que sallentamos, a par do que já dissemos, as reaes e inconfundiveis provas de verdadeira confraternização que houve no magno certamen, onde as delegações dos quatro concorrentes se harmonizaram num interesse unico de pleitearem indistinctamente uma sincera e leal amizade.

Que nos sirvam de mostras lições, o que vimos, observámos e aqui relatamos.

Feitas estas considerações, passemos á nossa

ORGANIZAÇÃO

Uma vez decidida a participação da Confederação Brasileira de Desportos no 1º Campeonato Sul-Americano de Basketball, foi organizada a Delegação Brasileira que devia representarl-a, formada por 2 delegados, 1 juiz e 10 jogadores. Devido a premencia de ordem financeira foram dispensados um technico, um empregado e um representante da imprensa, o que motivou um accumulo de serviço aos delegados, pois lá tiveram que se desdobrar de maneira milagrosa, afim de que a nada faltasse a sua presença, nem a ninguem a assistencia. Sobre este ponto chamamos a attenção especial, para que de futuro possam ser mais bem distribuidas as attribuições. Isto dado, foi a

CONVOCAÇÃO

No dia 5 de novembro de 1930 foram convidados para delegados o sr. Armando Martins e o dr. Gerdal Gonzaga de Boscoli e, encarregados os mesmos de todas as funcções necessarias ao bom desempenho, trataram ambos de fazer, sem a menor perda de tempo, a chamada dos jogadores, e para isso estudaram qual a melhor

ORIENTAÇÃO

No dia 6 de novembro, trocando idéas com Mr. Fred Brown, m. d. director-technico da Associação Metropolitana de Esportes Athleticos, levados pela restricção do tempo, combinámos ser feita a chamada dos jogadores que em setembro iniciaram e preparo para o seleccionado carioca que devia disputar o Campeonato Brasileiro. Assim foram lembrados os seguintes jogadores: Waldemar Gonçalves, Affonso Segreto Sobrinho, Athenegenes Barros e Augusto Luiz Amorim Junior, do C. R. do Flamengo; dr. Nelson de Souza, Hermann Hamann e Rufino A. Pizarro, do Fluminense; Antonio Suzarte Maciel e Francisco Paula Santiago Filho, do Botafogo; Americo de Souza Lima, do Villa Isabel, e Lincoln C. Oest, do America. Destes, Athenogenes Barros, por impossibilidade de afastamento do Rio, Rufino A. Pizarro, por haver abandonado o sport e Lincoln C. Oest, por ser necessaria a sua presença no team de football do seu club, deixaram de comparecer, apresentando as justas excusas. Ainda foram lembrados varios jogadores de São Paulo, mas devido a situação da Federação Brasileira de Bola ao Cesto, tinhamos que abandonal-os. Suggeriu então o sr. Armando Martins a possibilidade da inclusão de Lauro Soares e Jacomo Montá, requisitados pela Confederação Brasileira de Desportos á Federação Paulista de Sociedade do Remo, cujos passes seriam solicitados pelo America F. C. Para seguir como juiz foi convidado o sr. Harlod Cordeiro Oest, do Sport Club Brasil, procurando assim premiar o distincto sportman pela dedicação com que sempre serviu na actuação de multiplas partidas aqui realizadas e ainda mais por ser reconhecido como competentissimo no assumpto, do que, aliás, deu sobejas provas no grande certamen, valendo-lhe o cognome de "A Maravilha".

Assentadas essas bases, foram convidados os citados elementos para uma reunião, que foi levada a effeito no dia 8 de novembro de 1930, na séde da Confederação Brasileira de Desportos; a ella compareceram quasi todos, tendo os ausentes se justificado por intermedio de alguns presentes. Além dos amadores convocados, compareceu tambem o sr. A. Reis, membro da commissão de basketball da Confederação Brasileira de Desportos. Em breves palavras foram expostas as idéas que norteavam os organizadores que, premidos pela exiguidade do tempo, eram forçados a abreviar o inicio dos trabalhos, para o que contavam com a boa vontade de todos. Na mais louvavel harmonia foram dados alguns conselhos basicos e marcado para o dia 10 de novembro de 1930 o inicio dos

TREINOS

Achando-nos de dias contados, na impossibilidade material de promovermos uma concentração dos jogadores — factor primordial para um certamen da natureza de um Campeonato Sul-Americano — além de aconselharmos a todos o preparo individual que seria executado por cada um dos componentes, nos seus proprios clubs, fizemos realisar 7 treinos de conjunto, nos dias 10, 13 17, 20, 24, 27 e 29 de novembro, tendo sido o 1º e o 6º no rink do C. F. Flamengo e os demais no da Associação Christã de Moços, gentilmente cedidos, a quem ficámos gratissimos pelas facilidades e attenções que nos dispensaram.

Joé Assobrab foi violentamente usurpado!

A "Commissão de Box" ratificou plenamente o juizo que faziamos della

Composta na sua maioria de leigos, a commissão de box demonstrou no sabbado ultimo, ao tirar de Joé Assobrab a victoria que alcançou, sobre o mediocre pugilista italiano Gambi, que o maior bem que poderá fazer ao nosso pugilismo é deixal-o.

Que o dirija quem conhece os segredos da nobre arte e quem não se impressiona com os estalos das luvas...

Provaremos daqui a falta absoluta de conhecimento do box, dessa fallida commissão, pelo que ouvimos de um membro, após á luta, a Joé e ao seu amigo Arruda.

Resume-se nisto:

— "Joé, você sabe, não é, eu dei o empate; elle teve mais combatividade e enthusiasmo (?), atacou mais (?), porém, você jogou com mais acerto (!), mas se eu fosse o juiz da luta o tinha desclassificado pelos diversos "fouls" que fez (!!!!!) Mas eu achei que devia ser empate, você sabe, não é?"

E sabem quem disse isto?

O que, á nosso ver, entende mais de box naquelle meio...

E' o que tem o nome onde se aprende as contas.

Sozinho não tem valor, pois senão teria sommado os pontos que Assobrab conseguiu.

Além de ser conhecida a nullidade desse nucleo de "entendidos" por este prisma, torna-se mais serio por outro, pelas informações fidedignas que obtivemos, de que o nosso campeão é mal visto pelos "doutos".

Para nos fazer crer nisso seria sufficiente o que ouvimos na occasião que o referido julgador (!) justificava a Joé a sua "abalisada" opinião, dando-lhe o empate.

— "Podia ter mesmo dado a sua victoria e não servia de nada, pois, os outros fariam o contrario, tenho a certeza".

E quem disse assim é quem entende e que está sempre em contacto com os "celebres membros".

O que se viu no sabbado foi, — até para um novato — um jogador technico, experimentado, leal, impetuoso e nitidamente inferior ao adversario, vencer por grande margem de pontos uma sombra de "ring", cheio de "trucs", sem energia, apathico, mas, talvez, querido dos senhores sabios da com... são de box!

Pelo disparate do julgamento sómente por questões extra-box, poderiam ter chegado áquelle resultado.

Estaremos alerta de agora em deante.

Rebuscaremos tudo e todos, mas havemos de limpar e moralizar o nosso box.

Cuidado, pois.

NO MUNDO ESPIRITA

NOTAS A ESMO

(Por M. Quintão, especial para o DIARIO CARIOCA)

O inimitavel autor dos "Maias" em communicação ao medium Fernando de Lacerda (1), por alfinetar deste o temor do ridiculo, perguntou-lhe: "riem-se de ti? por que te não ris delles?"

E com a acuidade daquella fina intelligencia se encarregou logo da resposta: "o direito é o mesmo, a autoridade é que varia".

E prosegue: "se o que escreves e dizes não é teu, que te importa o alheio e falso juizo? Ora, esse juizo era, como o de toda a gente que fala, mofa e ri do Espiritismo, sem conhecer o Espiritismo".

Evidente é, pois, que, entre a convicção racional de alguem e a presumpção convencional de outro alguem, toda criatura sensata não tem difficuldade na escolha de partido a seguir.

E nesta questão de doutrina não ha tambem quem de boa fé se illuda quanto aos moveis implicitos ou explicitos, que determinam taes ou quaes attitudes.

De um lado o ascendente dos habitos, da educação, dos costumes; o respeito humano das tradições sedimentadas, a lei do menor esforço. Tudo está feito, organizado, capitulado, prompto e de molde a despacho para a bemaventurança eterna.

O sacerdocio, os templos, as lithurgias ahi estão, a provimento de todas as almas e para todas as emergencias do grande e lacunoso rebanho. Nada de esforço maior no compreender, no pensar, no crer, no servir!

Haja uma guerra, um cataclysma, uma catastrophe material ou moral, e os officios religiosos ahi estão para acalmar humanos erros e divinas iras.

Haja um grande jubilo, individual ou collectivo, um evento auspicioso, qualquer, e acções votivas, acções de graças se rendem ao Omnipotente, que, em não ser humano, não é tambem infenso a essas homenagens ruidosas. E com isto se valoriza o culto, se adormenta o Espirito, com a vantagem triplice de contentar a Deus, ao mundo e a si mesmo.

De outro lado, nada disso. O crente não tem derivativos. Quando muito, estudo, trabalho, sacrificio e até hostilidades mal entendidas da propria grei.

Nem templos, nem hierarchias, nem pontificados, nem primados. E' caminhar como os Apostolos, sem alforge e sem bordão, a não serem, claro, o alforge da Esperança e o bordão da Fé. E nada esperar do mundo, a não ser as vanidades que o estructuram na corrida louca da propria inconsciencia para o desconhecido.

Ha, entretanto, um factor subtil quão poderoso, a contraminar a bastilha da ignorancia desavisada e presumpçosa ou indolente.

E' a dor. Operatriz minaz, batendo a todas as portas, é ella quem, effectivamente, toca, — qual a Lazaro O Christo — as almas leprosas de orgulho para a resurreição de si mesmas.

E não ha, então, pinaculo de gloria, nem cathedras, nem thronos, nem soberanias temporaes que lhe resistam.

Todos os convencionalismos, todos os sectarismos, todos os autoritarismos se esbarrondam de encontro á maravilha, que é o encontro da Verdade, não fóra mas dentro de cada um de nós.

E não ha tambem, então, ridiculos que não colham piedade, nem julgamentos que degradar possam, ou enfraquecer consigam a noção do dever pela verdade.

Chame a isto o mundo, em philosophia pittoresca, "mysticismo", e nós conclamaremos — bemdito mysticismo que se exalça do mundo, sem deixar de ser do mundo e para o mundo.

Salutar mysticismo que compreende que o mundo é meio e não fim existencial. Os mysticos deste mysticismo alcançam o sentido daquellas palavras que foram maior libello na condemnação do Justo: "destrui este templo, eu o restabelecerei em tres dias". (2).

Pois o templo do espiritista é o Espirito, e o Espirito é simplesmente indestructivel.

Os que levaram os mediuns á fogueira julgando anniquillar com o corpo a heresia do Espirito ignoravam a lei da reincarnação, graças á qual, de todos os tempos, idéas perseguidas são idéas victoriosas.

(1) Do Paiz da luz, v. 1.
(2) João, 11-19-21.

Consultorio Mediumnico

BENTINHA — Aconselhamos o uso dos seguintes medicamentos alternados de 2 em 2 horas por 15 dias: Ipeca, da 1ª e Chamomilla da 3ª.

FERNANDINHA — Aconselhamos o uso dos seguintes medicamentos alternados de 2 em 2 horas por 15 dias: Hamamelis Virg. da 1ª e Terebenthina da 3ª.

ELOISA — Aconselhamos o uso dos seguintes medicamentos alternados de 2 em 2 horas por 15 dias: Phosphorus Acid da 3ª Cannabis Sat, da 1ª.

JUCA — Aconselhamos o uso dos seguintes medicamentos alternados de 2 em 2 horas por 15 dias: Apis Melf, da 3ª e Tuya Occ. da 3ª.

SOFFREDORES — A edade não implica com o caso; o que desejam conseguil-o-ão desde que orem com fervor a Deus, nós vos ajudaremos. Aconselhamos o uso dos seguintes medicamentos alternados de 2 em 2 horas por 15 dias: Mimosa Hum. 3ª e Ranuncolos da 3ª.

OPERARIO DO SENHOR — Seja de facto o que indica seu pseudonymo e está tudo completo. No mais aconselhamos o uso dos seguintes medicamentos alternados de 2 em 2 horas por 15 dias: Lachesis da 3ª e Terebenthina da 3ª.

TRIBUNAL — Aconselhamos o uso dos seguintes medicamentos alternados de 2 em 2 horas por 15 dias: Silicia da 3ª e Cambará da 1ª.

VIDA ASSOCIATIVA

PARA SOCCORRER VIUVAS E ORPHAOS

A Assistencia dos Necessitados da Federação Espirita Brasileira, soccorre viuvas e orphãos com os obolos que recebe.

SESSÕES QUE SE REALIZAM HOJE

Federação Espirita Brasileira. Avenida Passos, 28-30, ás 19 1/2 horas.

Congregação E. Francisco de Paula, rua Marquez de Valença 43, ás 20 horas.

Gremio E. Aristides Avelar, estrada Queimada, 96, Bento Ribeiro, ás 20 horas.

Mais uma victoria do C. A. Rodoviario

Realizou-se domingo ultimo o festival do Combinado America, sendo a prova de honra disputada entre os fortes conjuntos do Escola 15 de Novembro e Rodoviario.

Foi uma partida bastante disputada, onde os dois teams mostraram o valor de suas equipes.

O 1º half-time verificou-se certo dominio do 15 de Novembro, onde 758 conquistou dois lindos tentos para seu bando, sendo que o goal do Rodoviario foi conquistado por Carvalho numa entrada feliz.

Com o resultado de 2x1 terminou o half-time favoravel ao 15 de Novembro.

No 2º half-time a turma do Rodoviario entrou decidida sendo que dois minutos depois Carvalho novamente entra e conquista lindamente o goal do empate.

Nova saida o Rodoviario, animado com o feito de Carvalho, carrega, e Brandão entra e conquista o 3º goal do Rodoviario.

Brandão novamente conquista mais um goal em bellissimo tiro, e 15 conquista mais um.

Recomeça a partida, salienta-se o jogo de Samba, Annibal, Rianelli e Jayme que estiveram impeccaveis, os quaes foram bem auxiliados por Djalma, Macumba, Gringo, Joaquim e Soares.

Brandão, o player mais votado no Concurso Suburbano, campeão de goals dos pequenos clubs, marca mais um goal garantindo a victoria do Rodoviario por 5x3, ficando com o bronze.

O 2º team conquistou uma taça como Juvenil do Tico-Tico, o Infantil venceu por W. O., e ganharam tambem a Sympathia com 90 tombolas.

Houve uma domingueira para festejar a victoria de quatro taças.

O Universal A. C. empata com o S. C. Moderno pelo score 3x3

Realizou-se domingo ultimo o esperado encontro entre as 1ª e 2ª equipes dos clubs acima.

O jogo segundario terminou com a merecida victoria do S. C. Moderno pelo score de 3x1. No match dos primeiros quadros o Universal apresentou-se desfalcado de 4 elementos durante todo o primeiro tempo, terminando o mesmo favoravel ao S. C. Moderno pelo score de 3x1.

Para o segundo tempo o Universal fez tres elementos do quadro segundario ceder seus logares aos seguintes amadores: Nunes, no gol; Moacyr, de center-half, e João de meia direita, logo a seguir o jogo passou a ser favoravel ao Universal que conseguiu mais dois goals por intermedio de Corrêa, e assim terminando empatado a peleja pelo score de 3x3.

O team do Universal era o seguinte:

Nunes; Paulista e Braga; Corrêa, Moacyr e Sebastião; Sebastião II, [illegible], Lindinho, Gallego e Alvaro.

Fluminense F. C.

Entre as grandiosas festas com que a alta sociedade carioca vae commemorar o Carnaval, merece ser destacado o baile á fantasia que o Fluminense F. C. levará a effeito no confortavel salão do Gymnasio, que, para esse fim será brilhantemente illuminado e ornamentado.

Promette revestir-se de brilho invulgar e animação a tradicional festa do Fluminense, attendendo ao cuidado com que está a directoria do club organizando o seu programma.

Entre as providencias especiaes que vão ser tomadas, avulta a surpreendente decoração do amplo salão, entregue a artistas de merito, o que contribuirá com a sua originalidade para a magnificencia da noite de segunda-feira de carnaval no tricolor.

Serão distribuidos prendas e artigos proprios para o carnaval.

As mesas para a ceia, dispostas em torno do salão, são em numero limitado, ao preço de vinte e cinco mil réis por pessoa, e devem ser reservadas na séde do club com o gerente. Além do serviço de ceias, haverá o de buffet no pavimento terreo.

As dansas que terão inicio ás 22 horas, prolongando-se até ás 4 horas do dia seguinte, serão animadas por duas excellentes orchestras.

O trajo é smoking ou terno de linho branco, sendo permittidas sómente ás fantasias de rigor.

O Thomaz Coelho foi derrotado pelo score de 2x1

Conforme estava annunciado realizou-se o esperado encontro entre as fortes equipes do Thomaz Coelho e Estrella da Piedade, no festival do Jardim.

O Estrella da Piedade, apresentou-se com uma esquadra formidavel, tal não acontecendo com o Thomaz Coelho que apresentou-se desfalcado de quatro elementos deixando muito a desejar os seus substitutos. O jogo foi renhido terminando o primeiro tempo com um justo empate de 1 goal, goals estes feitos pelos players João, do Estrella da Piedade e Moacyr, o do Thomaz Coelho.

No segundo tempo o Estrella da Piedade conseguiu abater mais uma vez a cidadella bem guardada por Nunes por meio de uma penalidade maxima.

No team vencedor não ha nomes a destacar. No team venciod os melhores elementos foram Nunes sem favor o melhor guardião suburbano que fez defesas assombrosas e Moacyr que actuou impeccavelmente durante todo o transcorrer da partida, os demais regulares. O team do Thomaz era o seguinte:

Nunes; Flamengo e Pavão; Clcy Moacyr e Eduardo; Felix, João 1º, João 2º, Pedro e Flamengo, 2º.

Mais uma brilhante victoria do Kosmos A. Club

No campo da estação Kosmos, realizou-se ante-hontem um interessante festival sportivo, organizado pelo Bloco Villa dos Carinhos.

Na prova de honra mediram forças os valorosos conjuntos do Kosmos e do Esperança, de Bangú. A luta, bastante movimentada, terminou com a victoria do Kosmos, por 3 x 1.

Arbitrou a partida o sr. João Barbosa Lima, que foi muito feliz em suas marcações, agradando ambas as correntes.

O team do Kosmos foi o seguinte: Bitale — Bahiano — Nino — Albino — Amaral — Cabrito — Gago — Guizinho — Bal — Antoninho — Claudio.

Club de Regatas Boqueirão do Passeio

GRUPO "TREM D ELUXO"

Transcorreu no maior enthusiasmo a excursão de domingo á confortavel vivenda do socio "benemerito" do gremio "garrafa" sr. Antonio Queiroz, em Icarahy.

Os rapazes de "Trem de Luxo" empenharam-se em bem disputado jogo de peteca, conseguindo empatar o mesmo.

A familia Queiroz foi prodiga em gentilezas offerecendo chocolate e biscoutos aos visitantes.

Para hoje, feriado municipal, a direcção technica organizou uma pequena excursão á remo, solicitando o sr. Walter Lima Torres, por nosso intermedio, o comparecimento ás 6 horas da manhã na garage no "Boqueirão" dos srs. Annibal Ribeiro, Annibal Pereira, Augusto Sarmento, Alberto Nogueira, Alfredo Valente, Breno Bivar, Eugenio Faria, Francisco Palmieri, Florencio Esteves, Othon Diniz e Romolo d'Alessandro.

Modificações na directoria do Combinado Benjamin Constant

Solicitou demissão do club acima, o sr. Octavio Alves Meira, vice-presidente, tendo sido nomeado para substituil-o o sr. Mario de Faria Zambrano.

Grupo dos Garrafas

ASSEMBLE'A GERAL

São convidados a se reunirem, amanhã, quarta-feira, todos os componentes deste novel e já futuroso grupo, na séde do Club de Regatas Boqueirão do Passeio.

Joe lutará, possivelmente este mez, com Johanness Toom

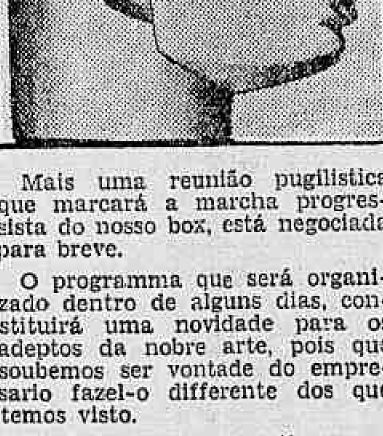

Mais uma reunião pugilistica que marcará a marcha progressista do nosso box, está negociada para breve.

O programma que será organizado dentro de alguns dias, constituirá uma novidade para os adeptos da nobre arte, pois que soubemos ser vontade do emprezario fazel-o differente dos que temos visto.

Será composto de optimos pugilistas, proporcionando boas lutas ao publico, que é o que elle deseja...

Como luta principal teremos os nossos Joe e Johannes Toom, ambos nomes de grande reflexo no ring.

Brevemente, com o detalhado e interessante programma que se vae offerecer ao publico, commentaremos de per si os lutadores e as possiveis victorias entre as forças em choque...

PESSOAS ATORMENTADAS PELO ACIDO URICO
TOMEM O maravilhoso remedio portuguez
Acidurol
E passarão os vossos tormentos

Club Internacional de Regatas

Em sessão do Conselho Deliberativo realizada no dia 14 p. p. foi eleita a seguinte directoria que no presente anno dirigirá os destinos do Club Internacional de Regatas:

Presidente, dr. Mario de Oliveira Brandão; vice-presidente, João Alves de Moura; secretario geral, Adolpho Manes; 1º secretario, Antonio Sá Filho; 2º secretario, Virgilio Baptista; 1º thesoureiro, Victor Manoel de O. Junior; 2º thesoureiro, José Cochofel Guimarães; director geral de sports, José Manoel Mesquita; director de Regatas, Adolpho Cochofel Guimarães; director de natação, Manoel Faria da Silva; procurador, Alfredo Mendes de Souza; bibliothecario, José Dias Diniz.

Elegeu tambem os seguintes srs. para a Commissão de Syndicancia: José Ferreira Carreira, Abel Ramos Eiras, Geraldino Izidoro da Silva, Alfredo de Freitas e José da Silva Monteiro.

A directoria pede e muito agradece o comparecimento dos srs. socios quites, na séde social, hoje, dia 20, para assistirem á posse da nova directoria que effectuar-se-á ás 16 horas, no salão de honra do club.

RESERVA NAVAL

2ª cathegoria

São convidados os srs. associados candidatos a matricula na Reserva Naval, a comparecerem na secretaria do club, das 8 ás 10 horas da noite, afim de receberem instrucções a respeito.

O Combinado Iris empata com o Brunswich F. C.

Conforme estava annunciado realizou-se domingo ultimo o esperado encontro entre as equipes principaes dos clubs acima. O jogo durante todo o seu transcorrer foi disputadissimo, terminando o mesmo sem que nenhum dos contendores tivessem conseguido abrir o score. O Combinado Iris apresentou o seguinte team:

Romeu; Orlando e Pituca; Vává, M. Pinho e Neves; Carlinhos, Cascata, Sobral 2º, Vovô e Donga.

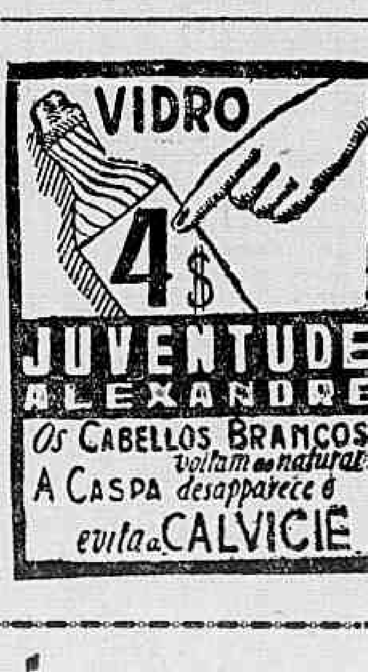

O Gragoatá venceu brilhantemente a primeira competição aquatica de 1931

A PEDIDOS

O caso da Auxilios Mutuos

AS CHICANAS EM FAVOR DE ANTONIO TAVARES LEITE

O sr. Antonio Tavares Leite, que não se sabe por que o dr. Eduardo Cicero de Faria, sub-director da 2.ª Divisão da Central do Brasil, fez sub-chefe dos Telegraphos da Central, preterindo o antigo e digno engenheiro dr. Estellita Jorge, injustiça essa que está reclamando uma reparação por parte do illustre dr. Arlindo Luz, director daquella via-ferrea, — está procurando, por meio do seu amigo e procurador Arthur Fernandes, o mesmo que forgicou a famosa manutenção da 5.ª Vara Civel em favor do bando de roubadores dessa Associação, prejudicando viuvas, orphãos e invalidos, — anarchizar a vida da Auxilios Mutuos, novamente.

Hontem, o sr. Antonio Tavares Leite insistiu em sua pretensão, mas o integro dr. Nelson Hoffbauer Hungria, Juiz de Direito da 4.ª Vara Civel, mais uma vez repelliu o seu bóte e declarou esse individuo sem nenhum direito áquillo que julgava obter.

Oh ! Tavares Leite quer perturbar a vida associativa, com prejuizo das viuvas, orphãos e invalidos, que vivem das parcas pensões que lhes dá a Auxilios Mutuos.

Arthur Fernandes diz que cumpre suas ordens, e dos srs. Francisco Paes Leme, Lauro de Azevedo e Deocleciano de Vasconcellos.

Mas, será em vão o esforço dessa gente.

O honrado dr. Nelson Hoffbauer Hungria, que, além do mais, é um magistrado culto e talentoso, rebateu a nova chicana, pois, do despacho do referido Juiz, e que publicamos no sabbado proximo passado, tentaram elles hontem aggravar. O illustre Juiz proferiu, então, a seguinte decisão:

— "O SIGNATARIO DA PETIÇÃO A FLS. 1130 TEM PROCURAÇÃO DE UMA EX-PSEUDA DIRECTORIA DA ASSOCIAÇÃO GERAL DE AUXILIOS MUTUOS DA ESTRADA DE FERRO CENTRAL DO BRASIL, E NÃO DA ACTUAL DIRECTORIA. ASSIM INDEFIRO A DITA PETIÇÃO, ISTO E', MANDO QUE SE NÃO TOME POR TERMO O AGGRAVO.

Que diz a isso o sub-chefe dos Telegraphos da Central, que está occupando um logar que lhe não pertence e nem lhe poderia caber, mas sim ao dr. Estellita Jorge ? Elle, a principio, segundo asseverava o sr. Lauro de Azevedo, confiava muito na "macumba", do seu inseparavel amigo R. Braga... Hoje, entretanto, deve estar desilludido, porque o seu amigo já foi ajustar contas com a Justiça Criminal, e elle dentro em breve será penhorado para pagar as custas vencidas e que até hoje não pagou no Juizo da 4.ª Vara Civel.

Sua alma, sua palma !

CAIO MONTEIRO DE BARROS.

Aves da mesma plumagem

Quem é o patrono da Caledonian Insurance Company, etc.

Neste caso revoltante das Companhias de Seguro estrangeiras, que tão insolentemente desrespeitam as nossas Leis, preferindo verem-se constituidas em móra para fugir ao pagamento immediato dos prejuizos da Commercial Paulista S. A., sem duvida porque lhes fallecem os meios com que pagar de prompto quantia tão avultada, devemos estudar a figura do seu defensor, e, como promettemos hontem, cedemos hoje a palavra ao mui digno Curador das Massas Fallidas, dr. Agostinho Pereira e ao integro Juiz dr. Duque Estrada:

"O Bacharel Elmano Gomes Cardim, serventuario vitalicio do Officio de escrivão da Quarta Vara Civel do Districto Federal, CERTIFICA que revendo em seu poder e cartorio os autos de denuncia em que é autora a Primeira Curadoria das Massas Fallidas e réos Albano Issler e outros, delles consta com relação ao pedido retro, o seguinte:

que a fls. 2 dos autos consta o nome de EDUARDO DIAS DE MORAES NETTO (ex-liquidante da Companhia de Seguros Previdente Riograndense), entre os denunciados.

Exmo. Sr. Dr. Juiz de Direito da Quarta Vara Civel — O primeiro Curador das Massas Fallidas, usando da attribuição que lhe é assegurada pelo artigo quatrocentos e sete, do Codigo Penal e artigo cento e setenta e tres da Lei numero dois mil e vinte e quatro, de dezesete de Dezembro de mil novecentos e oito, vem denunciar: ALBANO ISSLER, EDUARDO DIAS DE MORAES NETTO, etc. etc.

INTRODUCÇÃO — Quando um individuo, no accesso de uma luta singular, abate o adversario — o seu crime tem uma attenuante, que é a paixão. Quando alguem, accossado pelas torturas da fome, procura um pão para não morrer — tem para justificar o seu acto, o instincto de conservação. Os proprios bandoleiros, — ainda tem uma executiva que é a ignorancia; e tantas vezes, nas suas incursões criminosas, sertões afóra, praticam actos que revelam uma certa nobreza de alma. Quando, porém, individuos civilizados, vivendo em centros populosos e cultos, dotados de intelligencia, na serena tranquillidade dos gabinetes, revolvendo sobre mappas confortaveis, architectam e põem em pratica, o assalto, não á fortuna alheia, mas ao pão de cada dia, ao amparo das viuvas, á economia dos previdentes, praticam o crime sciente e conscientemente, são criminosos frios, crueis, como aquelles bandidos sardegnos, de que nos fala Scipio Sighele, numa das suas mais bellas obras e sobre elles, portanto, deve se fazer sentir toda a austeridade inflexivel do magistrado. Tal é o caso da PREVISORA RIOGRANDENSE, nascida no crime, tendo vivido no crime, no crime, fatalmente havia de morrer. Não ha em toda a sua epopéa, a agitada existencia um só acto honesto, um só acto legal, um só gesto nobre, um só pensamento digno. Não. Ao contrario, ella é uma serie de attentados á Lei e á moral. E chamamos a attenção dos poderes da Republica para os factos que vamos passar a relatar, por isso que elles envolvem o proprio nome da Nação. Não ha muito esta Curadoria, ao denunciar os responsaveis pela fallencia fraudulenta do Banco do Rio de Janeiro, chamou a attenção do governo para a absoluta innocuidade da apparatosa Inspectoria de Bancos — mostrando que se a fiscalização bancaria estivesse entregue a homens competentes, não teria se dado o desastre naquelle banco, nas condições ruinosas em que se deu. Mas, a fallencia de um estabelecimento de credito, mesmo do typo popular daquelle, apesar do grande alarme que causou, quasi sempre acarreta prejuizos a pessoas, senão bafejadas pela fortuna, pelo menos a coberto das necessidades mais immediatas. Outro tanto não se dá com a fallencia de uma companhia de seguros de vida, que se propõe a ser o amparo de orphãos e viuvas, fim esse que as Companhias Brasileiras, sem nenhum escrupulo, têm procurado desvirtuar com sorteios, dotes, resgates, etc. E, se o Estado precisa e deve ter um apparelho que ampare a fortuna particular, depositada nos bancos, com mais forte razão deve amparar as pequenas parcellas de que os bons chefes de familia se privaram, certos de que os seus descendentes teriam pão, quando elles fechassem os olhos. Sim, porque a morte com todo o seu cortejo de tristezas, é menos amarga quando se lança o ultimo olhar aos entes queridos, sabendo que elles terão aquillo que a nossa previdencia economisou. Mas, se no caso da fallencia do Banco do Rio de Janeiro, salientamos a innocuidade, da Inspectoria de Bancos, neste caso, dolorosamente, temos de chamar a attenção para a absoluta, tambem, para a innocuidade da Inspectoria de Seguros, como tambem para a mais deslavada deshonestidade da maioria dos seus funccionarios — a quem cabe uma responsabilidade pelo fracasso da "PREVISORA", ao lado de cujos directores sempre estiveram. E' com a alma sangrando como brasileiro, como patriota e como chefe de familia, que se lê, entre os nomes "subornados para encampação", nomes de fiscaes e funccionarios graduados daquella repartição.

E' com a alma contristada que se vê, aquelles encarregados de fiscalizar o dinheiro do povo entregue ás companhias de seguros de vida, aquelles que a nação colloca como sentinellas avançadas do dinheiro dos innocentes e desamparados, sentados á mesa dos salteadores. E' necessario que o governo da Republica aja com toda a energia, punindo-os e apontando-os á patria como indignos filhos della, porque um paiz onde o instituto de seguro de vida haja fallido, pela falta de honestidade de quem o devera fiscalizar, é ipso-facto, um paiz em plena dissolução. Como se verá no correr dessa denuncia, o caso da "PREVISORA" traz no bojo de lama a honra de muitos homens publicos que até hontem passaram por patriotas, benemeritos, etc., credores, emfim, da estima e gratidão publicas e que não passam de — refalsados negocistas .. ..

.. ..

Esta Curadoria poderia ainda citar muitos factos criminosos dos syndicos, deixando de fazel-o entretanto, para não alongar ainda mais esta denuncia. Na pratica de toda essa serie de crimes que vimos de apontar, acharam os syndicos excellente comparsa na pessoa do — "LIQUIDANTE". Examinando-se os autos da fallencia da "PREVISORA", desde logo se verifica que o liquidante EDUARDO DIAS DE MORAES NETTO, de modo algum procedeu de maneira a defender os interesses vultosos da mesma.

Assim, ainda na phase da liquidação quando a fallencia já era uma realidade, elle bacharel em direito e advogado, portanto, conhecedor da lei, de fallencias, em vez de vir a Juizo, immediatamente, confessal-a, como determina aquella, procurou e conseguiu retardar por algum tempo a decretação da mesma, iniciando os syndicos um verdadeiro leilão da massa, levantaram-se protestos vehementes de todos os lados, já por parte do illustre dr. Dilermando Cruz, digno segundo Curador, já por parte dos credores tudo fizeram para impedir que as chammas devorassem todo o edificio. Uma só figura assistiu serena, tranquilla, impassivel — foi o liquidante que devêra ser o primeiro a protestar contra a malversão daquelles, por isso que elle representava immediatamente, a massa. Todos os actos criminosos dos syndicos tiveram a sua concordancia gelada, o seu indifferentismo gelatinoso, a sua approvação e solidariedade absolutas. Com tudo elle concordou e a sua acção como liquidante limitou-se a angariar procurações entre segurados da fallida afim de poder pesar na liquidação, procurações essas que foram passadas aos seus amigos e companheiros de escriptorio. E terminou pedindo uma gorda contribuição para o seu afanoso papel .. ..

Dahi os rasgados elogios que elle tem dos syndicos. Quanto aos membros do *Conselho Fiscal* — são elles criminalmente responsaveis na fórma da lei das sociedades anonymas, por haverem dado o seu beneplacito a todos os actos praticados pelos directores. — CONCLUSÃO — E como taes factos constituem a figura delictuosa dos artigos cento e sessenta e oito numeros tres, quatro, cinco e cento e setenta numeros seis e oito da Lei dois mil e vinte e quatro de dezesete de Dezembro de mil novecentos e oito, requer a Vossa Excellencia que sejam os individuos referidos, devidamente processados e afinal nelles applicadas as penas do artigo trezentos e trinta e seis paragrapho primeiro do Codigo Penal, procedendo-se todas as diligencias que forem necessarias. Rio, quinze de Maio de mil novecentos e vinte e cinco. Agostinho Pereira. Primeiro Curador. — "Despacho" — A. a concessarias. Rio, quinze de Maio de mil novecentos e vinte e cinco. A. Duque Estrada.

JUSTUS

Colhido por um automovel na Avenida Salvador de Sá

Um homem desconhecido, de 65 annos presumiveis, hontem, á noite, quando atravessava a avenida Salvador de Sá, esquina da rua Presidente Barroso, foi colhido por um automovel, recebendo graves ferimentos pelo corpo.

Soccorrido pela Assistencia, foi em estado de "shock" internado no Hospital de Prompto Soccorro.

No Posto Central de Assistencia foi apurado ser o ferido Pedro Alberto Guppe, residente em Nova Friburgo.

A prisão de dois punguistas

O sr. Horacio Furtado, estabelecido á rua Noguchi n. 220, e residente á praça das Nações n. 20, hontem, viajava num trem da Leopoldina, em companhia de seu filho Antonio Furtado.

Na estação de Bomsuccesso, os "punguistas" Conrado Gusalau, e Jorge Correa, vulgo "Rio Grande", conseguiram "punguear" a carteira do sr. Horacio Furtado, que continha 250$000.

Descobertos, os dois meliantes foram perseguidos, sendo presos e levados para a delegacia do 22º districto, onde foram autuados em flagrante e recolhidos ao xadrez.

O "Diario" nos Suburbios

A NOSSA BIBLIOTHECA POPULAR ESTA' FRANQUEADA AO PUBLICO DAS 19 A'S 21 HORAS, DIARIAMENTE
SUCCURSAL DO "DIARIO CARIOCA" NOS SUBURBIOS, GENHO DE DENTRO — TEL. 9-2490 (PROVISORIAMENTE) AVENIDA AMARO CAVALCANTI, 633, ESTAÇÃO DE EN-

Engenho de Dentro

UM VERDADEIRO MAR DE GRAXA

Apesar da Empresa de Viação Imperio manter um empregado unica e exclusivamente encarregado da limpeza do local onde fazem "ponto" os seus omnibus, e o homemzinho trabalhe como um mouro, não consegue remover aquella verdadeira onda de graxa, que já adheriu ás pedras da avenida Amaro Cavalcanti, na confluencia com a rua Engenho de Dentro, quasi em frente á nossa succursal.

Isto é horrivel!

Outro caso que necessita providencias da parte do sr. Simonsen é o estado lastimavel em que estão os auto-omnibus da sua empresa, que estão voltando aos tempos que encontravamos tres, quatro, cinco carros da Imperio "enguiçados" pelas esquinas, com grande desespero do publico, que delles se servia!!! Estamos certos que o sr. Simonsen dará urgentes providencias, como faz sempre que o DIARIO CARIOCA apresenta, em suas columnas, uma reclamação.

OS UNIFORMES DOS CLUBS DE FOOTBALL

Em nossa succursal esteve um cavalheiro que nos pediu fazermos lembrar ao sr. Baptista Luzardo, chefe de policia, agora que s. s. regulamenta os uniformes para os banhos de mar, fazer o novo regulamento ser extensivo aos players dos varios clubs de football, quando nas ruas e em caminho dos campos, onde tenham que ir jogar. Ahi fica a reclamação do nosso visitante, com vistas ao sr. chefe de policia.

A PONTE DA RUA FERREIRA LEITE

Já se acham terminados os serviços de reconstrucção da parte que se achava desmoronada, na ponte da rua Ferreira Leite. E' com prazer que o DIARIO CARIOCA registra o facto, pois esses serviços foram iniciados após a sua primeira local, pelos srs. Antonio Botafogo, engenheiro da secção, e Adolpho Bergamini, interventor no Districto Federal. E' mais um serviço que o DIARIO CARIOCA prestou aos seus leitores e amigos suburbanos.

Nilopolis

UMA RUA QUE CARECE REPAROS

Uma das ruas em peor estado, em Nilopolis, prospero suburbio da Central do Brasil, é a rua Elyseu de Alvarenga, que vive ao abandono. Ao sr. prefeito-interventor solicitamos, em nome dos seus moradores, uma providencia.

Meyer

A GRANDE MANIFESTAÇÃO FEITA PELO COMMERCIO SUBURBANO AO DR. ADOLPHO BERGAMINI, NOSSO INTERVENTOR FEDERAL

Foi uma verdadeira consagração a grandiosa homenagem prestada domingo proximo passado ao dr. interventor federal pelo commercio suburbano por iniciativa dos srs. negociantes no Meyer.

Mais de cem carros com pessoas de destaque no commercio, na industria, na imprensa, no esporte e no recreativismo, acompanhavam os autos que conduziam o dr. Adolpho Bergamini e sua exma. familia, da sua nobre residencia, á avenida Amaro Cavalcanti, no Engenho de Dentro ao jardim do Meyer.

A succursal do DIARIO CARIOCA nos suburbios, em homenagem ao nosso interventor, encerrou o seu expediente ás 15 horas, para que todos os nossos companheiros pertencentes á mesma, tomassem parte na manifestação.

O jardim do Meyer continha uma verdadeira multidão! A's 18 1|2 horas passaram em bonde especial pelo jardim os componentes do aguerrido e invencivel "Sport Club Agryppus" que vinham de conseguir mais uma brilhante victoria, abatendo o seu valente rival Costa Lobo F. Club, por significativo score de 5 x 2.

Directoria, players, socios e convidados, numa vibração de enthusiasmo, "vivaram" ardorosamente o nome do dr. Adolpho Bergamini, fazendo com que toda aquella multidão que se comprimia no jardim accorresse para o lado da rua Archias Cordeiro, tal o enthusiasmo com que manifestavam a sua ruidosa alegria pela sua merecida victoria e veneração pelo nome do dr. interventor do Districto Federal.

Em nome do DIARIO CARIOCA nos suburbios cumprimentaram s. s. os nosssos companheiros de trabalho o professor Guilherme de Souza, director-superintendente dos nossos serviços suburbanos, e seu auxiliar Paulo Moreira. A's 19 horas retirou-se o dr. Adolpho Bergamini que foi novamente "vivado" por aquella multidão cheia de enthusiasmo patriotico e vibrando, numa alegria intensa, frente a um dos grandes homens da Alliança Liberal e do nosso Brasil Novo. Durante a homenagem tocou a excellente banda do 3º B. de Infantaria de Policia Militar, que executou varios numeros do seu brilhante repertorio, sob a intelligente batuta do seu maestro, o sr. tenente Lima e Silva.

Engenho Novo

O SUPPLICIO DA SEDE POR QUE PASSAM OS MORADORES DA RUA WERNA DE MAGALHÃES

Os moradores da rua Werna de Magalhães vêm ha longos dias soffrendo horrivelmente o supplicio da sêde, pois não ha ali um pingo dagua para qualquer mistér, nem para beber, sequer. Sr. encarregado dos serviços de fornecimento dagua, uma providencia sobre o caso.

ADORAÇÃO AO MARTYR SÃO SEBASTIÃO

No Collegio e Orphanato São Sebastião será levada a effeito, hoje, a adoração ao padroeiro da cidade do Rio de Janeiro. Haverá cerimonia religiosa, tocando ao piano o sr. dr. Victor Pereira.

As crianças entoarão canticos sacros. Após a cerimonia religiosa, realizar-se-á um magnifico concerto, regido pelo insigne maestro Octaviano, do nosso Instituto Nacional de Musica.

As irmãs Raggio franquearão o seu conceituado estabelecimento de ensino ao publico, para que se faça a adoração ao nosso santo padroeiro.

AVISO AOS SRS. PROPRIETARIOS DE CINEMAS

Solicitamos rremetterem para nossa succursal, á Avenida Amaro Cavalcanti, 633, Engenho de Dentro, endereçado ao nosso director-superintendente, professor Guilherme de Souza, os programmas dos seus cinemas.

EXPEDIENTE

A nossa succursal funccionará, nos dias uteis, das 8 ás 24 e aos domingos, das 10 ás 18 horas.

São nossos sub-agentes: Bar Imperial, da Travessa Coelho, rua Archias Cordeiro, 220, tel. — 9-0530, Meyer; e Abalho Fernandez & Irmão, Avenida Amaro Cavalcanti, 327, Encantado.

SOCIAES

VIAJANTES

Seguirá hoje, parra São Lourenço, onde vae fazer uma estação de repouso, a senhorinha dra. Judith Corrêa Rodrigues, distincta funccionaria da Prefeitura Municipal.

— Seguiram para Lambary, em viagem de recreio, o sr. dr. Orlando Cardoso, funccionario do Banco do Brasil, sua exma. senhora, d. Maria Luiza Rodrigues Cardoso, professora municipal e seus galantes filhinhos Amaury e Orlando.

— De volta de sua viagem de São Lourenço, chegou hontem a esta capital, o nosso companheiro de trabalho, sr. coronel Alcibiades Candido Proença, distincto official do nosso Corpo de Bombeiros.

QUER GANHAR SEMPRE NA LOTERIA?

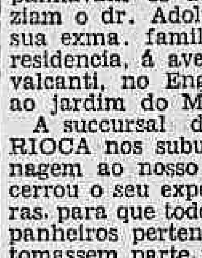

A Astrologia offerece-lhe hoje a RIQUEZA. Aproveite-a sem demora e conseguirá FORTUNA E FELICIDADE. Guiando-me pela data do nascimento de cada pessoa, descobri(?) o modo seguro que, com minhas experiencias, todos podem ganhar na loteria, sem perder uma só vez. Milhares de attestados provam as minhas palavras. Mande seu endereço e $ 500 réis em sellos para enviar-lhe GRATIS "O SEGREDO DA FORTUNA". Endereço: Sr. Prof P. Tong. Calle Alberti 1918—Buenos Aires(1)—Republica Argentina—"Cite este Diario"

CARITAS SOCIAL

A Sociedade "Caritas Social", continuando a interessar-se pela mocidade feminina, communica que possue actualmente maior numero de quartos ao alcance de moças de boa conducta que lhe queiram dar a preferencia.

Trata-se na rua Marquez de Abrantes, 18.

Coreio do "Diario Carioca"

Tem na redacção desta folha cartas para as seguntes pessoas: dr. Rubey de Menezes Wanderley, Carlos Res, Francsco S. Teixeira, dr. Almachio Diniz, dr. Adolpho Bergamini, José Calaça Gomes, dr. Salles Filho, grão-mestre Elyseu de Sant'Anna, Cardos de Medeiros, Bruno Menezes, dr. Esmaragdo de Freitas, José Coelho, dr. José Olticica e dr. J. J. Seabra.

Epidemia de grippe no Japão

O mal estava assumindo proporções alarmantes

TOKIO, 19. — (Havas). — Muitas das grandes cidades do Japão acham-se actualmente a braços com uma epidemia de grippe, que já está assumindo proporções alarmantes.

Nesta capital morreram, em media, por dia, na semana passada, cincoenta pessoas atacadas por esse mal que os medicos julgam identico á "grippe hespanhola" de 1918.

As autoridades de Yokohama, procurando impedir o maor incremento do mal, mandaram fechar todas as escolas publicas.

Publicações forenses

EDITAL da 1.ª Praça com o prazo de 10 dias para venda dos bens moveis que Seba Eberienos penhorou a Gaetano Migliano, na forma abaixo.

O doutor Antonio Bernardino dos Santos Netto, Juiz da 2ª Pretoria Civel do Districto Federal, etc.

Faz saber que o official de justiça que serve de porteiro dos auditorios trará a publico prégão de venda e arrematação, no dia 30 do corrente, ás 13 horas, depois de finda a audiencia do estylo, ás portas deste Juizo, á rua dos Invalidos, 152, a quem mais dér ou maior lance offerecer acima da avaliação, os bens moveis que Seba Eberienos penhorou a Gaetano Migliano, no executivo por alugueres que contendem e foi julgado procedente por sentença que transitou em julgado, cujos bens constam da avaliação seguinte: — Avaliação — Um lote de galões, rendas, filó, applicações de rendas, laise de seda e algodão, fitas elasticas, cordões, meadas de linha para bordar, tubos de linhas, fitas de velludo de seda e algodão, cordões para almofadas e colchetes de pressão, em máo estado — 30$000; 52 (cincoenta e dois) vidros, incompletos de missangas, vidrilhos e canutilhos de diversas côres e feitios, em bom estado — 120$; 8 vidros pequenos, meias garrafas, proprios para leite — 4$000; 130 fivellas de diversos typos, tamanhos e feitios, para vestidos de senhoras, em máo estado — 15$000; 25 pares de meias de algodão, para rapaz, em diversos tamanhos e côres, em regular estado — 12$500; 11 pares de meias de algodão para homem, de diversas côres e tamanhos, em regular estado — 5$500; 24 pares de meias de algodão para senhora, de diversas côres, em regular estado — 10$000; 66 pares de meias de seda vegetal, para senhora, estado defeituosas e manchadas — 40$000; Um lote com doze pares de meias de algodão, para senhoras e 12 para crianças, em máo estado — 8$; 18 caixas com 109 peças de rendas estreitas, imitação valenciana, em regular estado — 22$000; 40 caixinhas de linha para bordar, marca D. M. C., de diversas côres, em regular estado — 30$000; 7 bolsas de couro, para senhoras, em máo estado — 2$; 5 caixas incompletas, de alamares de algodão, para pyjamas, em regular estado — 15$000; Uma caixa com retalhos de fitas de diversas côres e qualidades, em máo estado — 1$000; 27 peças de rendas e entremeio de diversas côres e qualidades, algumas defeituosas, 7$000; Um lote de botões de diversas qualidades e feitios, fantasia e madreperola, com 60 duzias, em regular estado, 18$, Um lote de fivellas e broches e pedras brancas e de fantasia, com 150 peças, em máo estado — 35$, Um filtro de barro quebrado, com uma columna de madeira, em máo estado de conservação — 5$000; Uma mesa de pinho com uma gaveta, pés torneados, em regular estado — 15$000; Duas cadeiras singelas, com assento de palha, em máo estado — 6$000; Um banco de rosca, com assento de palha, em regular estado — 5$000; 9 leques de papel para crianças, em regular estado — 3$000; Um lote de sabonetes para tingir, sendo 12 pacotes e 23 sabonetes "Germania", em máo estado — 12$000; 5 peças de cadarço de algodão branco, em máo estado — $500; Um lote tendo nove cintos de oleado, para senhoras, máo estado, 2$500; Uma caixa com 4 gavetas para deposito de linha, contendo 500 tubos, de retrós de seda de diversas côres, em regular estado de conservação — 30$000; Duas columnas de peroba, em regular estado — 20$000; Um cofre de ferro, de tamanho regular, pintado de amarello, com base de ferro, sem numero, marca "Warranted Fire Proof", em regular estado de conservação — 100$000; Um lance de armação de peroba (mostruario para porta), com duas vitrines de tres faces cada uma, medindo 0,70 x 0,70 x 1m. x 2,50 — envidraçadas, tendo 2 portas de correr, em uma das faces, fundo de espelho, prateleiras internas, de vidro, com guarnições de metal branco, base de marmore rosado, em bom estado de conservação — 1:000$000. Um corpo de armação de peroba, medindo 3,50 x 0,32 x 2,50 (para parede), tendo duas prateleiras internas em madeira, fundo de espelho, 3 portas de correr, envidraçadas e ao centro, uma porta com espelho grande biseauté, tendo na parte inferior 32 gavetas com puxadores de metal branco, em bom estado de conservação — 600$000; e um corpo de armação em peroba, com embutidos de páo setim, medindo 1,85 x 0,30 x 2,50, tendo duas portas de correr, envidraçadas, 4 prateleiras internas, de vidro, com guarnição de metal branco, em bom estado de conservação — 400$000. Sommando a presente avaliação a quantia de 2:574$000 (dois contos quinhentos e setenta e quatro mil réis). — preço por tanto vão a esta 1ª praça os referidos bens, que se encontram, parte na Praça da Republica, 124 e a outra parte á Avenida Passos, 62. E quem os mesmos pretender arrematar, deverá comparecer neste Juizo, no dia, hora e local acima designados, afim de ter riogar a prraça e consequente arrematação que será feita de accôrdo com o artigo 1.039 do Codigo do Proc. Civ. e Commercial. E para que chegue ao conhecimento de quem interessar possa, mandei passar o presente e mais dois de egual teor, que serão publicados pela imprensa e affixados no logar do costume, pelo respectivo porteiro. Dado e passado nesta cidade do Rio de Janeiro, aos oito dias do mez de janeiro de mil novecentos e trinta e um. Eu, José Pinto Santhiago, escrivão, subscrevi. Antonio Bernardino dos Santos Netto. Está conforme O escrivão, José Pinto Santhiago.

Juizo de Direito da 5.ª Vara Civel do Districto Federal

Extracto do edital de primeira praça, com o prazo de vinte dias para venda e arrematação do predio com dois pavimentos, sito á rua Nascimento Silva, n. 132 em Ipanema, freguezia da Lagôa na forma abaixo:

Eu doutor Alvaro Teixeira de Mello, juiz de direito da Quinta Vara Civel do Districto Federal.

Faço saber que no dia 30 de janeiro do anno proximo vindouro, ás treze horas, no Palacio da Justiça, á rua D. Manoel, numero vinte e nove, séde do Juizo o porteiro dos auditorios fará publico pregão de venda e arrematação em praça, a quem maior lanço offerecer acima do preço de 115:000$000 (cento e quinze contos de réis), avaliação do predio com dois pavimentos sito á rua Nascimento Silva, numero 132 (cento e trinta e dois), no Ipanema e na freguezia da Lagôa, penhorado nos autos de Executivo Hypothecario que Hermann Maria Wellisch e sua mulher d. Maria Wellisch movem a Arnaldo do Branco Lisboa, sua mulher e filhos, descripto pela forma seguinte: com dois pavimentos, com terreno ao lado esquerdo e á frente, dividido da rua parte com baldrame e pilastras de pedra núa e parte com cimento armado, gradil e dois portões de madeira, sendo um largo, tendo na fachada no pavimento terreo duas portas largas que deitam para uma varanda ladrilhada, para a qual dá accesso escada de marmore abrigada por cobertura de telhas typo francez; no andar superior duas largas janellas de peitoril portadas em frizos, beirada saliente e coberto com telhas typo francez. As divisões consistem: no pavimento terreo, em duas salas, saleta de almoço, despensa banheiro, quarto de costura, cozinha e quarto para empregados, assoalhados, e parquet uns e ladrilhados de accordo com as leis em vigor outros; o pavimento superior, em cinco quartos e banheiro. No quintal, uma edificação destinada a garage cimentada, tendo na frente uma porta de aço coberta com telhas typo francez, e ao lado uma porta que serve a um quarto, com o solo assoalhado a parquet e forrado. Essa dependencia mede de frente 3m. e 50c., cuja largura conserva até a distancia de 2m. 30c., em cujo ponto alarga para o total de 6m. 15c., por mais 4m. 55c., existindo ainda junto á bemfeitoria meia agua com telhas typo francez, abrigando compartimento com W. C. e tanque para lavagens. O predio mede de frente 7m. 80c. por 4m. 40c. de fundos e um segundo corpo com 8m. 15c. de comprimento por 6m. e 35c. de largura, tudo com dois pavimentos. O terreno pertencente ao predio é formado por dois lotes com 20m. de testada, cuja largura conserva até a extensão de 20m. e mais uma area de 10m de largura por 10m. de comprimento, ao fundo do predio ou seja o lote em que foi levantado o predio com 10m. de testada por 30m. de extensão, confrontando pela esquerda com terreno dos executados, pela direita com terreno do predio n. 134, de propriedade de D. Ale, digo D. Adela Soria e pelos fundos com terrenos da Companhia Brasileira de Immoveis e Construcções, e o que lhe foi annexado, com 10m. de testada egual nos fundos e de extensão 20m., terreno esse cuja testada é contada 20m., depois do ponto de cruzamento da linha de fachadas das ruas Montenegro e Nascimento Silva, lote esse desmembrado da quadra 37-A. — constituida pelas ruas Nascimento Silva, Barão de Jaguaribe, Montenegro e Joanna Angelica, confrontando com propriedades da Companhia de Immoveis e Construcções e com o dr. Mario Alves Ferreira, fechado com cimento armado e são os que se refere o Registro de Immoveis, no Livro 2º D de Inscripções Especiaes sob o n. 133, á pagina 233, em 20 de junho de 1929, e Livro 2 C sob o n. 1495, á pagina 251, em 21 de janeiro de 1929 e Livro 2 C sob numero, digo, 21 de janeiro de 1929. A construcção é de pedra, cal e tijollo, com madeiras de lei em bom estado, pelo que ao predio descripto e dominio util do terreno damos o valor de 115:000$000 (cento e quinze contos de réis), preço por que vae o immovel a esta praça. A arrematação será feita a dinheiro á vista ou garantida por fiador idoneo pelo prazo de tres dias. Para conhecimento dos interessados será este edital publicado na imprensa e affixado no logar do costume. Rio de Janeiro, trinta de dezembro de mil novecentos e trinta. Eu, Edison Mendes de Oliveira, escrivão, subscrevo. — Alvaro Teixeira de Mello — (Estava legalmente sellado). — Está conforme. — (a) Edison Mendes de Oliveira.

O Congresso dos Lavradores de Café, em Juiz de Fóra

JUIZ DE FORA, 19 (D. T. M.) — Despertou grande interesse a reunião, nesta capital, do Congresso de Lavradores de Café que hontem se installou, solennemente, sob a presidencia do sr. Jacques Dias Maciel, presidente do Instituto Mineiro de Café.

O Congresso, entre outros assumptos, estudará a compra do stock, a liberdade do commercio do producto, a questão da taxa ouro e a reorganização do Instituto.

No Mundo dos Foliões

MOMO VEM AHI...

Por VAGALUME
Auxiliares:
K. RAPETA
ESFOLADO

O 64.º ANNIVERSARIO DOS DEMOCRATICOS — AS FESTAS COMMEMORATIVAS DO 10.º ANNIVERSARIO DO GRUPO VOCÊ VAE — OS FILIÕES CARIOCAS EM ACTIVIDADE — NOS TENENTES E NOS PIERROTS — O BAILE DA BOLA PRETA EM HOMENAGEM A BARULHO E PALAMENTA — UM ENSAIO NO ABACATE — O 14.º ANNIVERSARIO DAS MIMOSAS CRAVINAS — DISSE ME DISSE

"CLUB DOS DEMOCRATICOS"

COMMEMORAÇÃO DO 64.º ANNIVERSARIO — AS FESTAS DE SABBADO E DOMINGO

Os leaderes do grande carnaval carioca commemoraram sabbado e domingo o seu 64.º anniversario.

Foi uma festa encantadora e ao mesmo tempo carinhosa, pelos votos de prosperidade que lhe foram levar as sociedades co-irmãs, destacando-se dentre ellas a dos mais novels dos carnavalescos do Rio, que são os Foliões Cariocas que, comparecendo á sessão solenne, fizeram entrega de uma linda e artistica corbeille, tendo o orador official pronunciado um pequeno, mas vibrante discurso, referindo-se ao bello e honroso passado do Club dos Democraticos, ha 64 annos, desde o seu inicio na rua da Assembléa, até ao momento actual no seu bello e confortavel palacete.

Um outro discurso que bem impressionou o auditorio foi o do representante do Club Tenentes do Diabo.

Foi realmente uma peça notavel e digna de figurar nos archivos do "Castello".

Outros oradores fizeram uso da palavra, mas, os representantes dos Foliões Cariocas e dos Tenentes do Diabo foram os que melhor impressionaram e mais merecidos applausos conquistaram.

Depois da sessão solenne começaram as dansas.

As mais lindas "democraticas de coração" lá se encontravam no meio dos carapicu's, animando as dansas no requebro dos quadris. Alta madrugada foi servida lauta ceia. Muita champagne e muitas saudações.

Eram 6 horas, quando foi executado o galope.

No domingo os folguedos recomeçaram com um barulhento "Zé Pereira", ao meio dia.

Depois, vieram os clarins, e os "carapicu's" foram chegando, foram chegando as galantes democraticas e dahi ha pouco, era a hora da bola.

O "Certa Branca" mandou tocar rancho-avançar e o "Fla-Flu", na hora do champagne fez as honras da casa empunhando a taça para as saudações do estylo.

Depois começaram as dansas que só terminaram ás 4 1|2 horas da madrugada.

FENIANOS

COMO TRANSCORRERAM AS FESTAS DO 10.º ANNIVERSARIO DO GRUPO VOCÊ VAE — O SABBADO E O DOMINGO NO "POLEIRO"

O grupo Você Vae, commemorando no sabbado ultimo a passagem do seu 10.º anniversario, conquistou mais uma grande victoria.

Desde as primeiras horas que os salões estiveram sempre repletos do que de melhor possue o nosso mundo bohemio.

A' meia noite realizou-se a solennidade do baptismo do novo estandarte do Grupo Você Vae, pelo Grupo das Sabinas, sendo o discurso em nome deste, pronunciado pelo nosso collega Augusto Moraes (Barulho), chronista carnavalesco d' "A Noite", que proferiu uma notavel peça oratoria, dizendo dos esforços da bella rapaziada do Você Vae, tendo á frente "Pirolito" e "Faz Tudo". Derramada a taça de champagne sobre o novo estandarte inaugurado, tendo "Barulho" levantado um caloroso viva ao Club dos Fenianos, campeão do carnaval carioca.

Após essa solennidade, continuaram as dansas que correram sempre animadissimas.

Quando o cansaço já ia dominando os pares, foi servida uma lauta e farta ceia.

Ao champagne foram levantados varios discursos aos Club dos Fenianos, ao Grupo Você Vae, ao Grupo das Sabinas, nas pessoas componentes da Trinca Vizeu — "Chaby" e "Novidades"; aos chronistas carnavalescos.

"Vagalume" que ha dois annos e tanto não comparecia ás festas do Poleiro, foi no sabbado levar o seu abraço ao Grupo Você Vae.

No domingo emendou.

Foi o mesmo enthusiasmo, sendo o Poleiro pequeno para comportar o grande numero de convidados.

A's 17 horas foi servida uma suptuosa peixada á bahiana.

Depois da bola, começaram as dansas que se prolongaram até 4 horas da madrugada, quando foi tocado o galope final, retirando-se o pessoal a reclamar porque o baile acabou tão cedo...

TENENTES

O pavilhão rubro-negro, hasteado na sacada da "Caverna", foi o signal de reunir do pessoal da fuzarca.

O baile foi concorridissimo, tendo a elle comparecido todas as diavolinas que, com enthusiasmo, defendem o pavilhão bi-color.

O baile de sabbado, além de muito animado, foi um dos mais interessantes, pois o Julio estava no seus melhores dias e lhe agradou ao coração e á sua fina verve.

Os Tenentes, que terão o seu Carnaval feito pelo grande e genial artista Jayme Silva, estão promptos a dar inicio aos trabalhos de barracão, logo que o governo decida auxiliar ou não ás sociedades carnavalescas.

O "Gramophone" nos disse, em segredo:

— O Jayme é uma especie do Frontin. E' capaz de fazer Carnaval em seis dias...

O baile terminou pela madrugada.

Pierrots da Caverna

O BAILE DA "DUPLA E' CERTA..."

Raras vezes temos visto o "Moinho" tão movimentado, como no sabbado ultimo.

"Qui-Ninho" e "Raboje" conseguiram reunir as mais lindas raparigas, que deram o maior encanto á bella e maravilhosa festa do "Moinho".

Os salões foram caprichosamente ornamentados.

Uma banda de musica e magnifica jazz-band movimentaram o pessoal, nos requebros do maxixe.

Durante o baile foram distribuidas lindas ventarolas, com as côres dos Pierrots da Caverna.

A's 3 horas, "Qui-Ninho" offereceu uma mesa de doces aos chronistas carnavalescos, sendo, ao champagne, trocadas diversas saudações.

Consultado por nós se os Pierrots ainda estavam dispostos a fazer Carnaval, "Qui-Ninho" respondeu:

— Com quinze dias, ainda sou capaz de fazer carnaval...

BOLA PRETA

O GRANDE BAILE EM HOMENAGEM AOS CHRONISTAS "BARULHO" E "PALAMENTA"

Conforme antecipamos, os incommensuraveis foliões do Cordão da Bola Preta homenagearam, no sabbado ultimo, o chronista carnavalesco de "A Noite", sr. Augusto Moraes (Barulho) e o seu auxiliar sr. Pillar Drummond (Palamenta), que tambem é o chronista carnavalesco de "A Patria".

A homenagem foi merecidissima, pois ambos os chronistas são dois sinceros pugnadores dos mais legitimos interesses do carnaval carioca.

Foi uma festa encantadora e que correu sempre animadissima.

Os homenageados receberam as maiores provas de apreço, não só dos directores e socios da Bola Preta, como tambem dos seus amigos e collegas da chronica carnavalesca, que lá foram levar, a "Barulho" e a "Palamenta" o seu abraço significativo da mais sincera solidariedade.

O baile terminou alta madrugada.

Flôr do Abacate

UM ENSAIO NO "GALHO" — E' COISA SERIA! — PARA FRENTE E' QUE SE ANDA

Um ensaio na Flôr do Abacate é um caso serio.

O veterano dos ranchos organizou um primoroso corpo de córos, que lhe garantirá o titulo de campeão de harmonia em 1931, segundo nos disse o maestro Fagundes:

— Conseguimos expurgar os gritadores e os elementos de terceira ordem. O que temos no nosso conjunto como vae vêr, é tudo bom e os que não são de primeira, são cantores de segunda ordem, que pouco ficam a dever aos outros.

Depois disso era iniciado o ensaio e tivemos plena confirmação do que havia dito o maestro Fagundes.

O corpo de córos e de pastoras está caprichosamente organizado, notando principalmente, entre as pastoras, lindas e gentis figurantes, que enriquecem e muito realce dão ao conjunto.

Eram 21 horas quando entrou em acção a batuta magica do Fagundes, fazendo ouvir a seguinte marcha:

VIBRAÇÕES DA GLORIA
Letra de P. Prazeres — Musica de James Lort

1ª PARTE

(Coro)
Nas doces vibrações
da nostalgia que agrilhôa
Prendendo os corações
emquanto a mente vôa
(Damas)
Sentimos renascer
as illusões que a alma
accende
Na febre do prazer
que a alegria nos rende.
(Damas)
Suaves canções, risonhas vibrações
do pensar que agrilhôa
(Coro)
Oh! No renascer
da illusão que
accende
No mais terno prazer, sentido
que nos prende, e quando a mente
revôa

2ª PARTE

Na emoção da gloria
Que seduz os corações
(Coro)
O bafejo da victoria
vibra sempre
(Damas)
Sim, nas canções
Que nosso orgulho canta
com expressão e com
fervor
(Coro)
E mais agiganta
(Damas e coro)
O nosso amor.
(Coro)
Na emoção da gloria sim
seduz nossas ternas canções
Oh! Sim!
Que o nosso orgulho canta
com expressão e o mais terno
fervor
(Geral)
Oh! Que grande
valor
do amor.

TRIO

(Coro)
Oh! Luz
risonha
E's miragem da historia
(Geral)
Que é sempre nossa gloria
(Damas)
que sonha
(Geral)
Reluz no
(Coro)
Alvor no doce
(Geral)
Fulgor da victoria
(Damas)
Serena luz de aureo pharol
Oh! Luz de ouro tal qual a do sol
Oh! Alma que tristonha sonhai
Vem ascultar em lento scismar.

Depois foi passado o seguinte samba:

MEXERICOS
Letra de M. Santos X. Y. Z.
Musica de Candido Silva (Candinho)

CANTO
1ª Parte

Damas — Não sei se teu tricampeão será visto por intuição
Côro — Teu "Chaminé" que solta fumaça
Geral — Vae ver
que fazer
um "tri" não é graça!

CONTRACANTO

Côro — Oh, não!
Côro — Não sei se o bi-campeão talvez vá p'ra fundição.

2ª Parte

Damas — E seu Macarrão
que é bem zangado
Côro — bastante arrepiado
até fugiu da corrida.
Geral — pois, a corrida
não está sopa, não!
Damas — E na rua Alice
ha um disse-me-disse
Côro — Com a Paz Universal
mas seu grande carnaval
Fez o Miséria
em novecentos e tal
Côro — Por amor, Macarrão da feira gritou
com ardor, não vae a Avenida passou
Damas — Ficou
Vou
Côro — O Jesus desceu do Cruzeiro, ali,
Credo em Cruz, com um tal segredo eu vi
Damas — Vem boa
Corôa

A musica deste samba é daquellas que obrigam o corpo de uns certos requebros a que ninguem resistirá.

O "Galho" está realmente com uma harmonia firme e muito bem organizada, preparando-se para a confirmação do titulo conquistado em 1930.

Pouco depois chegava o Moura (Pinturinhas) a quem interpellamos:

— E o carnaval do Abacate?

— E' um passeio na raia!

— Como assim?

— O Abacate já está muito favorito porque não tem competidor no parco. Poderiamos até dar "handicap".

— E o peso?

— Ainda mais nos favorece, porque "elles" é que andam pesados. Eu já aconselhei que chamassem o Oscar, mas, os da rua Alice, preferiram o "Pae Faustino", da rua das Laranjeiras 59, e os outros ficaram todos "arrepindos" e encommendaram um "ebó" ao Torres.

— E elle fez? Elle é "pae de santo" tambem?

— Se fez!... Elle é "pae de santo" e do bom.

Não vê como anda o "Meúdo"? Foi um "despacho" do "Bolinha"...

— Que "Bolinha"?

— O Torres...

— Então cuidado.

— Commigo não, violão. Tenho o corpo fechado e de vez em quando procuro o "Zuza".

— Que "Zuza"?

— O da "Ziza". De vez em quando eu vou no "canzó" delle e elle consulta o "ifá", aconselha uns banhos, uns defumadores e é a conta! Eu vou lá por estes dias para elle arranjar um "despacho" contra todos os ranchos e a favor do Abacate. E' goal na certa!

Foliões Cariocas

COLLOCAÇÃO DO PADROEIRO DO CLUB, NO NICHO — O GRANDE BAILE DE SABBADO — O ARTISTA JOAQUIM DE AZEVEDO, VAE INICIAR OS TRABALHOS DE BARRACÃO — O ANNIVERSARIO DO "ARAPONGA" — HOMENAGEM AO "VAGALUME"

Ha crianças irrequietas, travessas, levadas do diabo!

Assim os Foliões Cariocas.

Nascidos hontem, iniciando agora os primeiros passos, já vão dando trato á bola aos veteranos, aos considerados vovós do grande carnaval carioca.

Hoje, os salões serão engalanados para uma solennidade religiosa e que terminará com o grande baile.

Senhor do Bomfim, Padroeiro dos Foliões, será collocado no seu nicho, com toda a solennidade como preceitua a religião catholica.

No momento da collocação da imagem, fará o seu panegyrico o orador official do club, usando depois da palavra varios oradores.

A' secretaria dos Foliões Cariocas, foram hontem apresentados pelo conceituado e laureado artista sr. Joaquim Azevedo os "croquis" para o carnaval de terça-feira gorda.

Foram aceitos nove "croquis": sendo quatro allegoricos, um critico-allegorico e quatro de critica, além do abre-alas.

O que podemos affirmar é que se os demais sociedades sairem tambem, encontrarão um serio competidor nos Foliões Cariocas, que estão dispostos a conquistar a palma da victoria.

Em palestra comnosco, o sr. Joaquim Azevedo nos disse:

— Terei muito prazer de levar os Foliões Cariocas ao caminho da victoria para tirar a cisma desses pygmeus arvorados em gigantes. Dizem elles sou um artista suburbano. Nunca me apresentei aqui no centro, porque elles monopolizaram os chamados grandes clubs. De resto quem são elles? Tenho o curso da Escola de Bellas Artes, sou pintor-decorador e esculptor. Levo sobre elles uma grande vantagem no barracão — sou modelador. Se na directoria dos Fenianos ha um "Faz Tudo", tambem o ha agora no barracão dos Foliões.

— Então conta com a victoria?

— Na certa. Elles que vão tratando de rezar o "De Profundis". Considero-os desde já uns enterrados vivos...

— E se o governo não der o almejado auxilio?

— Não teremos competidores e tanto melhor para que o povo julgue o nosso prestito. Pode garantir no DIARIO CARIOCA, que, modestia á parte, o prestito dos Foliões constitue uma auspiciosa arrancada para a victoria.

Os bailes de sabbado e domingo, foram duas grandiosas provas de sympathia e força de que já gosam os queridos foliões da rua Visconde Rio Branco.

Os salões desde as primeiras horas ficaram repletos das mais lindas e tentadoras filhas do Peccado.

Ambos os bailes foram concorridissimos, apesar de haver nas mesmas noites grandes bailes nos Democraticos e nos Fenianos e ambos, obrigados a rancho e do bom.

O baile de sabbado terminou ás 6 horas e o de domingo ás 4 horas e assim mesmo porque o Araponga mandou tocar o galope final.

No proximo domingo "Araponga" "completará mais uma risonha primavera no jardim da sua existencia"...

Vae offerecer um brodio á negrada.

Teremos peixada, cabritada, gallinhada, fritada, marmelada e tudo quanto acabe em "ada".

Parque de Diversões de Madureira

A GRANDE BATALHA DE HOJE EM HOMENAGEM AOS FOLIÕES DA ZONA

Realiza-se hoje, no grande Parque de Diversões de Madureira, uma attraente festa que justificará uma batalha de confetti serpentinas e lança-perfume, em homenagem aos moradores da zona da capital das suburbios.

Madureira estará hoje em festa. O Parque foi convenientemente ornamentado e illuminado.

Uma banda de musica e um chôro "cotubaça" darão a nota alegre da festa, animando o grande baile ao ar livre.

O Parque de Diversões de Madureira será hoje pequeno para comportar o grande numero de foliões.

Mimosas Cravinas

14º ANNIVERSARIO

O "Canteiro" estará florido no dia de hoje, em que o querido e conceituado Club Carnavalesco Mimosas Cravinas commemora a passagem do seu 14º anniversario.

No meio dos ranchos as Mimosas Cravinas conquistaram logar de destaque, entrando sempre na grande pugna e conseguindo logar de relevo desde o titulo de campeão a todos os outros que lhe têm sido conferidos com a maior justiça.

Constituida de uma pleiade de foliões sem jaças, os carnavalescos da rua S. Manoel, têm dado os maiores exemplos de abnegação e enthusiasmo nos prelios de Momo, sendo todos os annos respeitaveis concurrentes ao titulo maximo.

Os valorosos carnavalescos botafoguenses, commemorando hoje a sua data maior, realizam um grande e pomposo baile cheio de attractivos constantes de um programma em que figuram varias surpresas.

Guilherme de Moraes é o querido director que ainda hontem nos disse:

— "Vagalume", não deixe de ir a nossa festa. Vae ser o succo e teremos muito prazer e muita honra recebel-o nos nossos salões. Promette ir?

— Prometto ir ou mandar o "K. Rapeta" ou o "Esfolado".

— E por que não vão os tres?

— Até lá.

— Até lá.

Não perderemos a noitada de hoje nas Mimosas Cravinas.

Magnifica e reforçada jazz band animará as dansas que irão até alta madrugada.

Disse Me Disse

"DURO NA QUÉDA!"...

Com este titulo o "Canninha" escreveu um samba, cujo estribilho é assim:

O Aranha é duro na "quéda"
E o Bergamini duro está
Nenhum, nem outro se arreda
E o carnaval morrerá.

•

O Franklin, o querido actor a quem os pavilhões alvi-rubros devem uma grande parte dos louros colhidos pela belleza e riqueza das fantasias, é possivel que seja solicitado pelos Foliões Cariocas, a prestar o seu valiosissimo concurso naquella especialidade.

•

O "Manduca", o estimado folião defensor dedicado dos Fenianos quer pelo antigo, quer pelo moderno, parece não estar muito disposto a entrar em actividade nesta época de "mancadas".

O melhor e mais proveitoso é constituir unoria e deixar correr o marfim.

•

Joaquim de Azevedo, o laureado artista, que tantas victorias conquistou para os Pingas e os Pepinos, no tempo em que havia carnaval no Engenho de Dentro e carnavalescos do quilate de Antonio Coelho, Bittencourt, Vianna, Toleitano e Badaró, irá fazer o carnaval dos Foliões Cariocas.

E assim nos disse:

— Com muito ou com pouco dinheiro o nosso carnaval terá a sua victoria garantida com um só carro — "A revolução"! — E diga sem basofia, lanço um desafio a todos os artistas.

•

Ainda não está escolhido o local para a festa mastigante que o Cordão do Socego offerecerá ao "Casquinha".

O morro da Mangueira, já foi vetado pelo "Dr. Bôto".

•

No Blóco dos 25.... vae ser fundado o Grupo dos Sem Trabalho.

Já tem gente em penca!

•

"Qui-Ninho", assim nos disse:

— Não é verdade que eu quizesse contratar o Quirino auxiliar do Marroig, para fazer o nosso carnaval.

— Mas o Quirino affirma o caso.

— "Vagalume", eu não sou "arara", e, tendo um artista do pulso, do valor do grande Marroig, não iria, certamente, substituil-o por um simples auxiliar de barracão, apenas muito bom compridor de ordens. E, só entrei em combinação com o laureado artista Angelo Lazary quando tive plena certeza de que o nosso Marroig já estava apalavrado com os Democraticos. Esta é que é a verdade e que peço ao amigo que restabeleça.

E', a tal historia do disse me disse.

Tal e qual...

•

— Que fim levou o "Pé de Anjo"?

— Foi transferido para a Gruta do Campo.

— Dali para a 2ª auxiliar...

— E' perto. E no "Tintureiro", então é sôpa!

O Raboje ponderou:

— Não é bom dizer que o Pé de Anjo está agora no Gruta do Campo, sinão elle é capaz de virar bicho...

•

Os Foliões Cariocas, no dia da sua inauguração tiveram o arrojo de dar o grito de "carnaval na rua"!

Em conversa com o "Araponga" e o Heitor, conseguimos saber que — com ou sem auxilio do governo — os Foliões Cariocas vão entrar na risca, terça-feira gorda.

O artista será o sr. Joaquim de Azevedo.

Sómente o carro-chefe vale por uma grande e esmagadora victoria.

•

O Cordão do Socego, segundo ouvimos do "Bojinja", vae distinguir o seu 1º secretario "Casquinha" com uma festa-mastigante, afim de commemorar a passagem do seu anniversario natalicio.

•

E' voz corrente que no Blóco Você me Acaba, fala-se já na mudança do nome de "Epopéa das Flores", devido ao "furo" dado pelo DIARIO CARIOCA.

Cuidado com a chrisma que tambem póde ser "furada".

Informações Commerciaes

CAMBIO

9|16 a 4 11|16 d.

Funccionou o mercado de cambio, hontem, em condições estaveis sem actividade de maior interesse, tanto na compra, como na venda de letras.

O Banco do Brasil sacou a 4 11|16 d. e os outros a 4 21|32; com dinheiro para o particular a 4 11|16 d. e para o dollar a 10$550.

Desceu o Banco do Brasil a 4 21|32 d. e os outros a 4 19|32 d., com dinheiro para letras americanas.

Na reabertura, o Banco do Brasil baixou a 4 19|32 d. e os outros a 4 9|16 d., com dinheiro a 4 5|8 d. para o particular e a 10$560 para o dollar. Assim ficou irregular e frouxo.

OS BANCOS AFFIXARAM AS SEGUINTES TAXAS PARA COBRANÇAS

A 90 d|v.: Londres 4 19|32 a 4 11|16; (Libras 52$245 e 52$200); Paris, $418 a $421; Nova York, 10$620 a 10$765; Canadá, 10$700.

A vista: Londres, 4 9|16 a 4 21|32; Libras 52$603 e 51$544); Paris, $417 a $425; Italia, $558 a $568; Portugal, $478 a $487; Provincias, $486 a $490; Nova York, 10$680 a 10$840; Canadá, 10$760; Hespanha, 1$110 a 1$150; Provincias, 1$120; Suissa, 2$065 a 2$093; Buenos Aires, papel, 3$260 a 3$360; Montevidéo, 7$250 a 7$500; Japão, 5$240 a 5$326; Suecia, 2$875 a 2$884; Noruega e Dinamarca, 2$870 a 2$880; Hollanda, 4$305 a 4$320; Belgica, papel, $298 a $301; Ouro, 1$490 a 1$510; Slovaquia, $319; Allemanha, 2$540 a 2$580; Rumania, $066 e Austria, 1$515.

SAQUES POR CABOGRAMMA:

A vista: — Londres, 4 37|64 a 4 ...|64; Paris, $422 a $435; Italia, $565; Nova York, 10$730 a 10$790; Canadá, 10$790; Suissa, 2$100; Belgica, papel, $303; Portugal, $485; Hespanha, 1$125; Hollanda, 4$340; Suecia, Noruega e Dinamarca, 2$890; Allemanha, 2$570; Buenos Aires, papel, 3$310; Montevidéo, 7$410; Japão, 5$270 e Slovaquia, $321.

MERCADO DE TITULOS

O mercado de titulos trabalhou hontem, em condições animadoras, tendo sido registrados negocios de vulto nos diversos papeis em evidencia, conforme se verifica da relação annexa:

Apolices:	
130 Geraes, de 1:000$	725$000
1 Geral, de 500$	800$000
1 D. Emissões, nom. 200$	800$000
1 Idem, 500$	800$000
1 Idem, 200$	805$000
1 Idem, 200$	850$000
15 D. Emissões, nom. 1:000$	722$000
20 Idem, idem	723$000
8 D. Emiss. port., 1:000$	682$000
23 Idem, idem	685$000
80 Idem, idem	636$000
1 O. Thesouro, 1933, 500$	885$000
300 O. Thes., 1930, 1:000$	882$000
25 Idem, idem	883$000
9 Idem, idem	885$000
10 Idem, idem	900$000
8 Obr. do Porto, port.	707$000
24 E. de Minas, 5%	590$000
Acções:	
100 Banco Portuguez, c.d.	80$000
101 D. de Santos, port.	245$000
100 São Jeronymo	70$000
Municipaes:	
55 Emp. de 1906, port.	140$000
10 Emp. de 1906, port.	141$000

CAFE'

O mercado do café esteve, hontem, sem maior animação, tanto assim que os negocios realizados foram menos intensos; entretanto, a commissão de preços julgou dever divulgar preços mais elevados na base de 17$800 por arroba do typo 7, dando o mercado firme. Isso deu margem a reclamações dos interessados, que allegavam não ter o café obtido mais de 17$200, não sendo assim veridica a classificação feita pela commissão.

Essa classificação, porém, foi mantida pelo Centro, ante mesmo os protestos dos interessados.

As vendas apuradas na abertura foram de 5.106 saccas e durante o dia de 3.121, no total de 8.227 ditas.

COTAÇÕES

Typos	Por arroba
Typo 3	19$800
Typo 4	19$300
Typo 5	18$500
Typo 6	18$300
Typo 7	17$800
Typo 8	16$800

Pauta semanal, 1$180 por kilogramma. Imposto mineiro, 4$567 papel por 1$000 ouro, por sacca.

— Em Nova York a Bolsa accusou alta de 9 a 11 pontos nas opções do fechamento anterior.

O MOVIMENTO ESTATISTICO FOI O SEGUINTE:

Entraram 18.151 saccas, sendo 2.021 pela Leopoldina, 4.475 pela Central e 11.656 pelos Armazens Reguladores e Autorizados.

— Desde o dia 1º do mez, entraram 245.241 saccas; média 14.425. Desde o dia 1º de julho, 2.053.387; media 9.820. Idem, no anno passado, 1.772.838 ditas.

—Embarques 16.738 saccas, sendo 12.213 para os Estados Unidos; 4.345 para a Europa e 180 por cabotagem.

— Desde o dia 1º do mez, foram embarcadas 190.003 saccas; desde o dia 1º de julho, 1.970.108. Idem, no anno passado, 1.611.931; ficando em "stock" 317.068. Idem, no anno passado, 330.999 ditas.

— O mercado de Santos não funccionou por motivo de ser feriado.

— Entraram nesse mercado 31.858 saccas; sairam 16.548; foram embarcadas 61.616; ficando em "stock" 1.106.420, contra 1.047.807 ditas, no anno passado.

— Por Jundiahy passaram com destino a Santos, 25.000 saccas.

ASSUCAR

Em posição firme, abriu e funccionou hontem o mercado disponivel, mantendo mais ou menos as cotações anteriores e com os negocios regulares.

O movimento estatistico foi o seguinte:

	Saccas
Entradas	6.000
Saidas	3.118
Stock	367.139

As cotações para hontem, foram as seguintes:

Preços para 60 kilos

Branco crystal	38$000	39$000
Branco 2º jacto	Não ha	
Branco 3ª sorte	Não ha	
Mascavinho	33$000	35$000
Crystaes amarello	Nominal	
3º jacto	Nominal	
Mascavo	30$000	31$000

O mercado a termo no primeiro pregão, funccionou estavel e accusou vendas de 500 saccas, tendo as opções de janeiro a abril, logrado a seguinte alta: 2$00, $700, $200, $100 respectivamente, ficando maio e junho inalterados.

As cotações geraes para o semestre foram as seguintes:

	Vend.	Comp.
Janeiro	40$000	38$100
Fevereiro	40$500	39$200
Março	42$700	42$200
Abril	46$000	43$000
Maio	S|ven.	44$000
Junho	S|ven.	45$000

ALGODÃO

Nas mesmas condições do fechamento anterior, abriu e funccionou hontem, o mercado algodoeiro, calmo, com cotações inalteradas e negocios em pequena escala.

O movimento estatistico foi o seguinte:

	Fardos
Entradas — Não houve	
Saidas	190
Stock	7.910

Preços para 10 kilos

As cotações de hontem, foram as seguintes:

Fibra longa — Seridó:	
Typo 3	31$500
Typo 5	30$500
Fibra media — Sertões:	
Typo 3	28$500
Typo 5	26$000
Ceará:	
Typo 3	28$000
Typo 5	25$500
Fibra curta — Mattas:	
Typo 3	27$900
Typo 5	25$000
Paulista:	
Typo 3	N|.
Typo 5	N.c.

O mercado a termo não funccionou.

Opportunidade Commercial — A firma Krause e Wagner, de Lodz, na Polonia, deseja entrar em relações commerciaes com exportadores brasileiros de algodão, afim de represental-os na Polonia.

Offerece referencias e garantias e pede-lhes sejam feitas offertas nesse sendo enviadas amostras e informações sobre as quantidades e qualidades que podem ser fornecidas.

CENTRO COMMERCIAL DE CEREAES

De accordo com o boletim fornecido pelo Centro Commercial, são os seguintes os preços para a semana corrente.

ARROZ		60 kilos
Agulha, esp. brilh.	68$000	70$000
Idem, sup. brilh.	56$000	60$000
Idem, especial	62$000	64$000
Idem, superior	53$000	55$000
Idem, bom	42$000	44$000
Idem, regular	36$000	38$000
Japonez, especial	40$000	41$000
Japonez, de 1ª	36$000	38$000
Japonez de 2ª	34$000	35$000
Japonez, regular	28$000	31$00
Typos jap. bons	32$000	34$000
ALFAFA		Kilo
Nacional ou estr.	$340	$360
AMENDOIM		25 kilos
Em casca	21$000	22$000
ALHOS		Cento
Nacionaes	—	—
Estrangeiros	6$500	7$500
ALPISTE		Kilo
Nacional	1$400	1$500
Estrangeiro	1$500	1$600
ARARUTA		Kilo
Araruta	—	—
BACALHA'O		58 kilos
Especial	135$000	140$000
Superior	118$000	120$000
Escamado	90$000	85$000
BANHA		Caixa
P. Alegr ee Lag.	189$000	197$000
Itajahy	195$000	200$000
BATATAS		Kilo
Interior	$480	$540
Do Sul	—	—
Estrangeiras	$500	$640
CEBOLAS		Kilo
Nacionaes	$420	$550
Estrangeiras	—	—
ERVILHAS		Kilo
Ervilhas	2$000	2$100
FARINHA DE MANDIOCA		50 kilos
Fina, P. Alegre	23$000	25$000
Entrefina	19$000	19$500
Grossa	17$000	17$500
FEIJÃO		60 kilos
Preto especial	35$000	36$000
Preto, bom	18$000	22$000
Branco	28$000	30$000
Manteiga	38$000	42$000
Mulatinho (novo)	30$000	32$000
Fradinho, nac.	35$000	37$000
Fradinho, espec.	48$000	50$000
Cores não espec.	20$000	25$000
GRÃO DE BICO		Kilo
Grão de bico	2$100	2$400
LENTILHAS		Kilo
Lentilhas	$660	$70[illegible]
LOMBO		Kilo
De porco salgado (mineiro)	2$600	2$800
De porco salgado (do Sul)	2$300	2$800
HERVA MATE		Kilo
Herva-mate	$800	$90[illegible]
MANTEIGA		Kilo
Do interior	5$000	5$500
Do Sul	—	—
MILHO		60 kilos
Cattete, verm.	18$500	19$000
Cattete, amarello	16$500	17$000
Mesclado	14$000	14$500
Cunha ou Dente de Cavallo	—	—
POLVILHO		Kilo
Do Norte	$450	$50[illegible]
Do Sul	$400	$45[illegible]
TAPIOCA		Kilo
Tapioca	$900	1$2[illegible]
TOUCINHO		Kilo
Mineiro	2$000	2$3[illegible]
Paulista	2$600	2$90[illegible]
De fumeiro	3$000	3$10[illegible]
XARQUE		Kilo
Mantas puras nac.	3$000	3$30[illegible]
Patos e mantas Rio da Prata	2$900	3$30[illegible]
Patos e mant. nac.	2$700	3$0[illegible]
Mantas puras Rio da Prata	3$000	[illegible]

CAPITAL 100 REIS

Diario Carioca

INTERIOR 200 REIS

Director: J. E. DE MACEDO SOARES

Anno IV — Numero 787 | Rio de Janeiro, Terça-feira, 20 de Janeiro de 1931 | Numero avulso 100 réis

A "PARADA DA FOME"!

Terriveis ameaças formuladas pelos propagandistas do communismo

A 4.ª DELEGACIA AUXILIAR EM ACÇÃO — VARIAS PRISÕES, DE SABBADO PARA CA' — PARA RECEBER A POLICIA A' BALA! — DETIDO O DR. FERNANDO LACERDA — OS COMMUNISTAS ESTRANGEIROS QUE FOREM CAPTURADOS, SERÃO, IMMEDIATAMENTE, EXPULSOS DO TERRITORIO NACIONAL! — PARA OS BRASILEIROS: — A ILHA DE FERNANDO NORONHA — O QUE OCCORREU DURANTE AS ULTIMAS 24 HORAS

A policia, ha muitos dias, vem apreendendo, em varios pontos da cidade, cartazes sediciosos, affixados por elementos exaltados convocando o povo, notadamente os operarios e "sem trabalho" para uma reunião que se devia realizar, hontem, ás 18 horas, na praça da Bandeira.

O intuito deliberado era a arregimentação das massas afim de, incorporadas em grande multidão, accommetterem contra os estabelecimentos publicos e particulares, assaltando, saqueando, delapidando, de maneira que, no dia 19, isto é, hontem, nenhum homem tivesse nem a necessidade, nem o direito de passar fome dentro da capital da Republica!

Coisa absurda, absolutamente contraria a indole brasileira, essas proclamações dos inimigos do Brasil, felizmente, não repercutiram, porque não podiam repercutir, no seio do operariado, nem de classe alguma, ficando apenas o pequeno nucleo de sediciosos a fazer ligeiras escaramuças, num canto ou outro de rua, num noutro ponto da parte suburbana.

Em vista de taes ameaças, o chefe de policia achou prudente tomar as medidas mais aconselhaveis de precaução, a começar pela prohibição da annunciada reunião, conforme a nota que divulgámos em nossa edição anterior.

A prudencia recommendava uma attitude energica de prevenção.

Foi, por isso mesmo, reforçado o policiamento em todos os pontos do Districto Federal, bem como, severamente guardados os estabelecimentos bancarios e predios publicos.

Na praça da Bandeira o policiamento foi augmentado, de modo especial.

Disposta a reagir contra os sediciosos, a policia tem intensificado excepcionalmente, a vigilancia urbana e suburbana, evitando ajuntamentos e reuniões populares que, de qualquer modo, possam alterar a tranquillidade publica.

A 4ª delegacia auxiliar em acção

O 4º delegado auxiliar, dr. Salgado Filho, sciente da ameaça dos propagandistas do communismo, envidou, sem tardança, todas as providencias para o caso exigia.

Varias turmas de investigadores foram distribuidas pelos varios pontos onde eram affixados os boletins subversivos, notadamente, nas proximidades das fabricas e typographias. Foram presos varios individuos suspeitos e appreendido um numero consideravel de cartazes.

A prohibição de reuniões e passeata foram as primeiras medidas. Outras, de caracter mais energico, entraram a ser executadas.

Innumeras prisões, de sabbado para cá

Desde sabbado que a policia vem effectuando prisões de elementos suspeitos, pela cidade.

Eram, na sua maioria, individuos apanhados em flagrante, affixando cartazes da propaganda anti-social, os quaes, não só nas delegacias districtaes como na chefatura da Policia, submettidos a rigorosos interrogatorios, ficaram depois detidos.

A propaganda subversiva

Conforme accentuámos acima, os boletins appreendidos pela policia eram numerosos e variados, uns, apenas, com uma finalidade: concitar o operariado e os famintos para um movimento anti-social e criminoso de subversão.

Lemos, num delles, appreendido, o seguinte:

"Compareçamos todos á "Marcha da Fome" e tomemos á força o que, de direito, nos cabe".

"Assaltemos as casas de pasto e matemos a nossa fome".

"Ninguem deve passar fome no dia 19!".

Para receber a policia á bala!

Em alguns cartazes, os sediciosos aconselhavam aos operarios e adeptos que comparecessem armados de carabinas e revolveres, para atirar contra a policia caso essa ousasse reagir.

"Os soldados, egualmente victimas dos burguezes, cerrarão fileiras ao nosso lado!".

Emfim, terminaram fazendo proclamações exaltadas, para que o movimento não fosse adiado, não passasse de hoje!

Os estrangeiros serão expulsos, immediatamente, do Brasil!

O chefe de policia vem estudando e adoptando providencias summarias de repressão contra os perigosos propagandistas do crédo de Lenine, nestas ultimas 48 horas. Assim é que os estrangeiros communistas serão immediatamente processados para ser expulsos do territorio nacional.

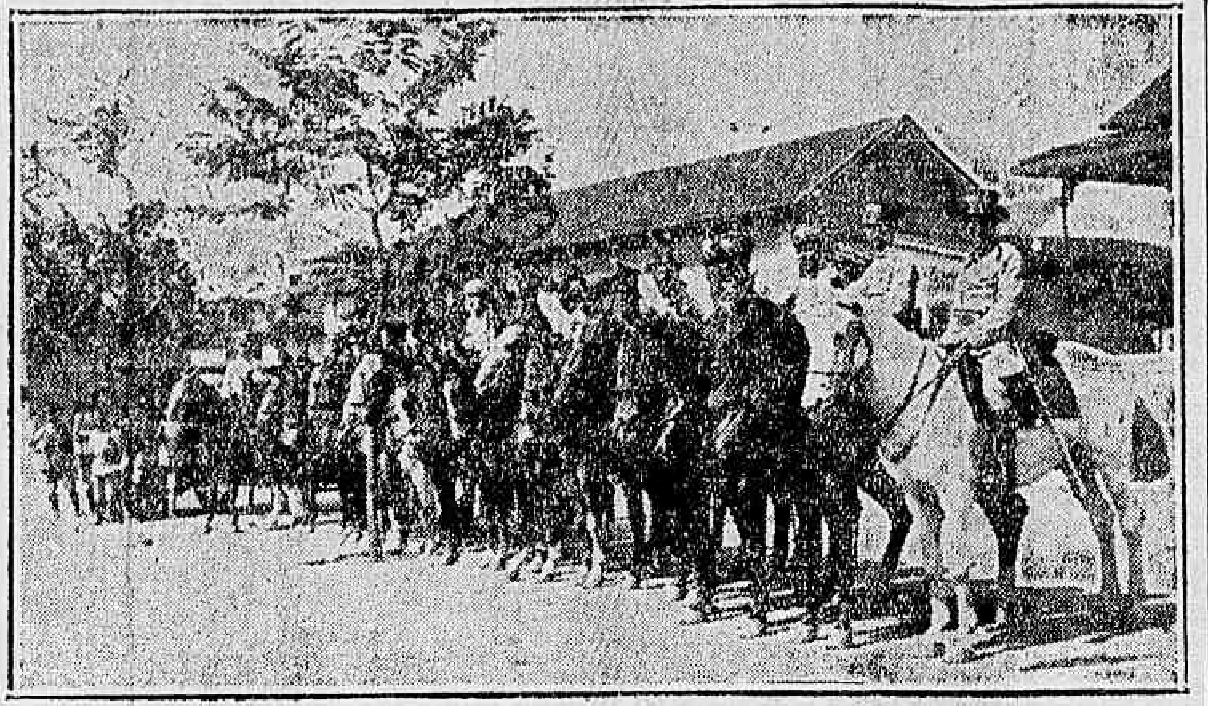

Um esquadrão de cavallaria na praça da Bandeira

Para Fernando de Noronha, os brasileiros communistas

Medidas egualmente energicas serão adoptadas contra os brasileiros que professarem a doutrina de Moscou. O sr. Luzardo compreendeu, de mais conveniencia, para a repressão, deportar para a ilha de Fernando de Noronha os compatricios empolgados pela propaganda anti-republicanas. Presos esses communistas e apuradas as suas responsabilidade, serão castigados immediatamente, da maneira acima.

Dois portuguezes e um hungaro presos no 22° districto

Os communistas irradiaram-se por todos os pontos da cidade. Não é sómente no centro que elles se localizam. Nos suburbios, como nos pontos mais remotos do Districto, elles se espalham, afim de ramificarem, efficientemente, a sedição.

A policia do 22º districto effectuou a prisão de varios individuos, de ante-hontem para cá. Entre esses, destacam-se dois portuguezes, José Antonio Lemos e Matheus Ferreira, e um hungaro, Hobescolor Karavich, os quaes estão em severa prestação de contas!

O chefe de Policia elogia a acção do delegado Julio Tavares

O sr. Baptista Luzardo, chefe de policia, baixou, hontem, uma circular a respeito das prisões effectuadas em Ramos e acima noticiadas, pelo delegado Julio Tavares, do 22º districto policial, elogiando a acção dessa autoridade no patriotico sentido de reprimir os sediciosos.

Tambem em S. Paulo, a "parada"

A 4ª delegacia auxiliar apurou, no curso de suas digilencias, que o movimento communista para hoje preparado, tinha ramificações com outro que devia estalar em Santos, no Estado de São Paulo. Tambem ali pretendiam executar os assaltos e depredações de que falavam os cartazes appreendidos aqui. Tinha que se realizar tambem, ali, a tal "Parada da Fome".

E, assim, agiam os communistas de lá e os daqui, em harmonia, para que a sedição rebentasse simultaneamente.

Nas diligencias effectuadas, a policia appreendeu uma correspondencia procedente de São Paulo endereçada a "Francisca Borgia". Era de origem communista. O dr. Salgado Filho entendeu-se immediatamente, com a policia de Santos e pelas informações colhidas ali, secundadas pelas syndicancias realizadas nesta capital, concluiu que "Francisca Borgia" outro não era senão o dr. Fernando de Lacerda, conhecido propagandista do communismo no Brasil.

E' preso o dr. Fernando de Lacerda

Apurado o facto, a 4ª delegacia entrou em investigações para effectuar a prisão do sr. Fernando de Lacerda.

Collocados varios investigadores no seu encalço foi, elle, sem custo, capturado e conduzido á presença do dr. Salgado Filho que o interrogou sobre sua actividade communista no Brasil.

O dr. Fernando de Lacerda foi detido sob rigorosa incommunicabilidade.

O chefe de Policia em inspecção

O dr. Baptista Luzardo, desde hontem, muito cedo, que não descansa.

S. ex. tem inspeccionado, cuidadosamente o policiamento, em varios pontos da cidade, mormente para onde ia grande reforço policial, recommendando a maxima energia no sentido de se evitar a acção damnificadora dos ameaçadores, sem successos deploraveis.

Ataque! Custasse o que custasse!

As ameaças espalhadas nos dias anteriores, completaram-se com o boato que corria, hontem, pouco antes de meio-dia.

Individuos desconhecidos, mas interessados na subversão da ordem, transmittiam aos quatro ventos a noticia de que a "Parada da Fome", far-se-ia de qualquer modo, ao meio-dia, na praça da Bandeira. Haviam de se reunir custasse o que custasse; se a policia intervisse, para uma reacção, recorreriam ás armas! A noticia correu celere por toda a parte, e, sobretudo, pelas fabricas e estabelecimentos de actividade operaria.

Novas precauções foram então, adoptadas. Neste interim era a 4ª delegacia avisada de que uma commissão de "sem trabalho", deixando o Ministerio do Trabalho, dirigia-se á praça da Bandeira.

De promptidão

O sr. chefe de policia, no complemento ás providencias anteriores, telephonou para todas as delegacias districtaes, recommendando que os delegados, commissarios e investigadores estivessem de promptidão nos seus respectivos postos, contra qualquer arremettida.

Foram determinadas ainda as necessarias providencias, no sentido de serem convenientemente guardadas as estações suburbanas da Estrada de Ferro.

O governo está attento e seguro

Hontem, á tarde, procuramos ouvir o chefe de Policia, dr. Baptista Luzardo, a respeito dos acontecimentos em perspectiva.

S. ex. depois de nos falar sobre a ameaça dos propagandistas do credo de Lenine, mostrando-nos alguns cartazes alarmantes, reportou-se á disposição da policia que se mantem decidida a abafar qualquer movimento de subversão, custe o que custar.

— Ninguem tente ao menos, desobedecer ás determinações da policia, no tocante á manutenção da ordem. Ella irá ao extremo, ninguem se salvará. Tomo, a esse respeito, a inteira responsabilidade. Ninguem metta a cabeça fóra quando a autoridade disser que tal não permittirá. Quanto á essa tentativa de perturbação, tenho a declarar que estamos dispostos a agir com a maior energia...

Mais prisões, á tarde

Procedentes dos suburbios, sobretudo de Bangu' Meyer e zona do 18° districto foram levados á Policia Central numerosos individuos, todos communistas.

Todos os presos depois de ouvidos, foram recolhidos sob a mais rigorosa incommunicabilidade.

A bandeira da sedição

Hontem, muito cedo, ainda pela madrugada, os investigadores que estavam de serviço á rua Viuva Claudio, no Riachuelo, notaram que um individuo suspeito sobraçando um embrulho penetrava no predio 106 daquella rua.

Deram-lhe voz de prisão e elle correu a se esconder. Pouco depois, voltou de revolver em punho, fazendo varios disparos contra os policiaes.

Por fim, não havendo mais bala, foi immediatamente, obrigado a se entregar, send oentão, conduzido á 2ª delegacia auxiliar.

Nesta diligencia, além dos policiaes da 2ª delegacia auxiliar, tomou parte o delegado do 19º districto.

O embrulho em questão era de uma bandeira vermelha, das usadas pelos communistas.

FRACASSOU A "PARADA"!

Communicam-nos do Gabinete do chefe de Policia:

"Graças ás medidas preventivas da Policia e a attitude de formal reprovação do povo desta capital, francamente solidario com as autoridades, fracassou por completo a demonstração subversiva que deveria explodir hontem, no Districto Federal.

Ha dias, já, a Policia estava no conhecimento da trama dos máos elementos que envidavam esforços no sentido de perturbar a ordem, e atemorizar a população ordeira da Capital Federal. De proporções acanhadas, pela insignificancia moral, intellectual e material, das personagens nelle envolvidos, e de finalidade não definida, o movimento era preparado, entretanto, com apparencias de ramificações em outros Estados, e com propositos sombrios. Menos pelo receio das suas proporções, do que pelo zelo da tranquillidade da familia carioca, a Policia desde logo se dispoz para reprimir com energia e severidade quaesquer tentativas de perturbação da ordem, ou terrorismo, partissem de onde partissem. As medidas preventivas adoptadas pela Policia Civil em collaboração com a Policia Militar, encontraram o apoio e a sympathia da população carioca, que mais uma vez demonstrou estar perfeitamente integrada nos principios revolucionarios que deram origem á Republica Nova. A cooperação das unidades federaes solicitadas, em perfeita harmonia com a Policia Civil e Militar, foi um factor relevante que deve ser assignalado. Na energia adoptada quanto á sua acção preventiva, a policia teve o exito assegurado com o fracasso do movimento annunciado. Os perturbadores, na impossibilidade de fazerem vingar os seus sinistros propositos recorreram aos boatos confusionistas e telephonemas anonymas, symptomaticos da sua impotencia. Apenas no Meyer, quando a 4ª delegacia auxiliar dava busca na residencia de um dos indigitados cabeças, um individuo suspeito fez disparos contra a policia, sendo, porém, preso e conduzido á Chefatura. Das pessoas presas, quasi a totalidade é constituida de estrangeiros, verdadeiros empreiteiros exploradores das classes operarias nacionaes.

Essa demonstração terrorista veio encontrar a policia apparelhada e disposta a severa reacção. Desde o chefe de Policia ao delegado do mais longinquo districto, todos se mantiveram e se mantêm attentos e promptos á represalia no caso de nova tentativa de perturbação da ordem. O dr. chefe de policia assegura á população desta capital que a ordem será rigorosamente mantida, ao mesmo tempo que agradece a sua solidariedade ás autoridades incumbidas de zelarem pela tranquillidade da familia carioca."

A LEI DE FERIAS

Será baixado um decreto de emergencia, regulando o assumpto

Estamos seguramente informados que o governo provisorio, por intermedio do Ministerio do Trabalho, baixará um decreto de emergencia, dentro de poucas horas, regulando a applicação da lei de ferias já existente, até que se verifique a reforma em estudo, dessa mesma lei.

O decreto de emergencia terá por objectivo conciliar os interesses em jogo, de empregados e patrões, evitando-se, com isso, a serie de divergencias e descontentamentos até agora surgidos em virtude das falhas que a antiga lei apresenta.

Ferido a bala

Francisco Gonçalves, de nacionalidade portugueza, operario, residente á rua D. Manoel n. 60, hontem, quando pela rua Senador Pompeu, esquina de São Julião, passava, foi ferrido a tirros em ambos os pés.

Gonçalves, que foi soccorrido pela Assistencia e internado no Hospital de Prompto Soccorro, narrou que, passava pela rua Senador Pompeu, quando um grupo de individuos era perseguido a tiros, tendo uma das balas attingido seus pés.

Falleceu no Hospital de Prompto Soccorro

Pedro Alberto Guippe, que foi colhido na noite de hontem por um automovel na avenida Salvador de Sá esquina da rua Presidente Barroso, recebendo graves ferimentos pelo corpo, internado no Hospital de Prompto Soccorro, veiu a fallecer pela madrugada.

Seu cadaver foi recolhido ao Necroterio do Instituto Medico Legal, com guia da policia do 14.º districto.

Ingeriu iodo

Edgard Adhemar de Jesus, casado, de 28 annos, residente á Estrada do Macaco n. 56, hontem, por desgostos intimos, na residencia propria ingeriu certa quantidade de iodo.

Soccorrido pela Assistencia do Meyer, o tresloucado foi removido para sua casa, onde continua em tratamento.

Policia Militar do Districto Federal

ASSISTENCIA DO PESSOAL

Serviço para hoje:
Uniforme, 6º.

Superior de dia, cap. Castello Branco; official de dia ao quartel general, cap. Velloso; medico de dia, cap. grad. dr. Saraiva; medico de promptidão, 1º ten. dr. Ribeiro Dias; pharmaceutico de dia, cap. grad. Mallet; dentista de dia, 2º ten. hon. Nataldo; interno de dia, academico Novia; ronda com o superior de dia, 2º ten. Brasiliano; G. da Policia Central, 2º ten. Cunha; guarda da Amortização, 1º ten. Portocarrero; guarda da Moeda, 2º ten. Jacintho; guarda do Thesouro, 2º ten. Ferreira de Araujo; promptidão no quartel general, 1º ten. Bueno; ronda especial, sargentos Pinheiro e Brescia ni; auxiliar do official de dia ao Q. G., sargento Arantes; enfermeiro de promptidão ao Q. G., cabo Moacyr; musica de promptidão, a do 5º B. I.; piquete ao quartel general, 2 corneteiros do 3º B. I.; ordens á Assistencia do Pessoal, 2 praças do 5º Mtr.; motocyclista de dia, soldado Waldemiro.

NOS CORPOS

Dia — No 1º batalhão, cap. Juventino; no 2º, 2º ten. Annibal; no 3º, 1º ten. Waldemar; no 4º, 1º ten. L. da Costa; no 5º, 1º ten. Canabarro; no 6º, cap. Dino; no Regimento de Cavallaria, 1º tenente Lucena; no C. de S. Auxiliares 1º ten. João dos Santos; na C. de Metralhadoras, asp. Jorge; G. do Supremo, sargento Lima e cabo Costa; G. da Justiça, sargento Queiroz e cabo João.

Promptidão — 1º ten. Anthero; 2º ten. Blanco; 2º ten. Silvino; 2º ten. Sylvio; asp. M. Azevedo; asp. Guimarães, 2º ten. Herminio.

CORPO DE BOMBEIRO

Serviço para hoje:

Director do serviço, major Monteiro; official de dia, 1º ten. Edmundo; auxiliar de dia, 2º ten. Leão; 1º socorro, 2º ten. Hugo; 2º socorro, sargento Campos; manobras, 2º ten. Mello; medico de dia, dr. Machado; medico de emergencia, 1º ten. dr. Périssé; interno, academico Pombo; dia á pharmacia, major Herminio; ronda geral, 2º ten. Costa. Folgam os commandantes das estações C. do Porto e Meyer.

O novo delegado auxiliar já assumiu as funcções do seu cargo

"E' preciso destruir a barreira que no antigo regimen separava a policia do povo"

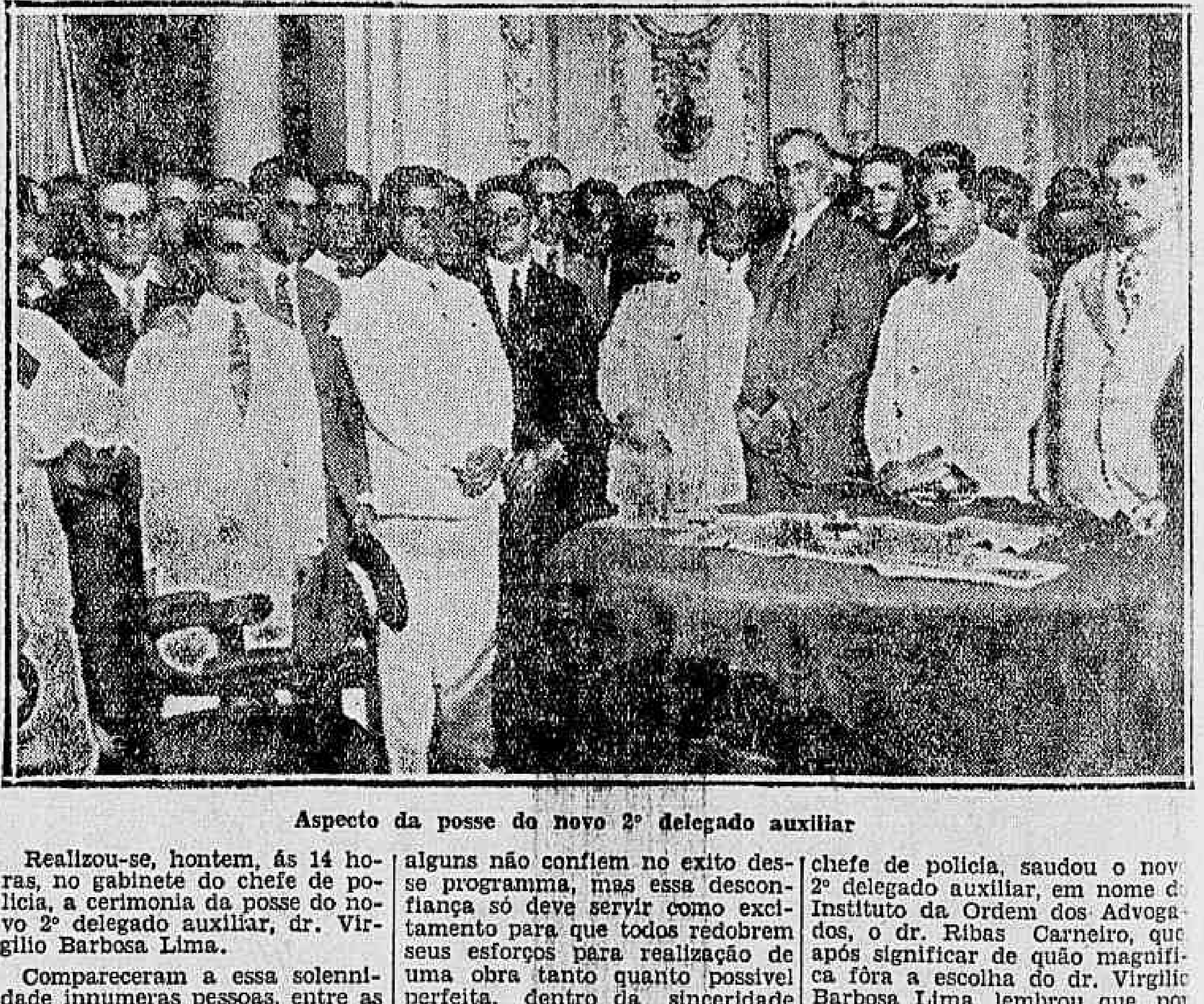

Aspecto da posse do novo 2º delegado auxiliar

Realizou-se, hontem, ás 14 horas, no gabinete do chefe de policia, a cerimonia da posse do novo 2º delegado auxiliar, dr. Virgilio Barbosa Lima.

Compareceram a essa solennidade innumeras pessoas, entre as quaes se viam muitos advogados do nosso fôro, membros do Instituto da Ordem dos Advogados e funccionarios da policia.

Empossado o dr. Virgilio Barbosa Lima, nesse alto cargo da administração policial, o dr. Baptista Luzardo proferiu uma oração breve mas incisa e flammejante.

S. ex., depois de ler os decretos de dispensa do dr. Paula Santiago e de nomeação do dr. Virgilio Barbosa, explica os motivos da retirada do dr. Santiago da 2ª Delegacia Auxiliar, a qual se baseia na medida de ordem geral, tomada a 27 de dezembro pelo ministro da Justiça, no sentido de voltarem aos seus postos naquelle ministerio os funccionarios que se achassem afastados dos mesmos.

Assignala então o dr. Lusardo os excellentes serviços prestados á administração policial pelo dr. Santiago, enaltecendo o zelo, o carinho, a dedicação inexcediveis com que esse seu digno collaborador se esforçara na execução do programma da renovação do regimen, na parte relativa á Policia da Capital da Republica. Fala, então, o dr. Lusardo da ardua tarefa da Revolução e das responsabilidades de quantos exercem cargos publicos neste momento de regeneração de costumes. E' possivel, diz s. ex., que alguns não confiem no exito desse programma, mas essa desconfiança só deve servir como excitamento para que todos redobrem seus esforços para realização de uma obra tanto quanto possivel perfeita, dentro da sinceridade dos propositos dos que assumiram essa responsabilidade. Como Chefe de Policia — adverte s. ex. — tem procurado até hoje não cargos para os homens, mas homens para os cargos, sendo até que, não poucas vezes, tem conseguido para os cargos homens de merecimento muito acima dos cargos que occupam. Poderá citar, por exemplo, o dr. 4º Delegado Auxiliar. Essa delegacia, que, outrora, constituia o pavor das familias dos presos que eram conduzidos para ellas, quantas vezes receiosos de não voltar com vida, é hoje dirigida por um espirito dotado de vasta cultura juridica e rico dos mais elevados sentimentos humanos. Refere-se, ainda, ao dr. 1º Delegado Auxiliar, cuja personalidade realça, pelos attributos notaveis de cultura e de rectidão moral.

O momento — conclue o dr. Luzardo — é de arduas responsabilidades e por isso mesmo, sempre no empenho de dignificar os postos de administração policial, resolvera convidar para o cargo de 2º delegado auxiliar, o dr. Virgilio Barbosa Lima, um nome já altamente prestigiado entre os cultores das letras juridicas, um caracter integro e uma intelligencia de escól.

Após as calorosas palmas, que coroaram o final do discurso do chefe de policia, saudou o novo 2º delegado auxiliar, em nome do Instituto da Ordem dos Advogados, o dr. Ribas Carneiro, que após significar de quão magnifica fôra a escolha do dr. Virgilio Barbosa Lima, lembrou que, por occasião do banquete offerecido ao dr. Bento de Faria, quando eleito juiz da Suprema Côrte de Justiça, o interprete dos 400 advogados que offereciam o banquete, o dr. Monteiro de Salles, ao assignalar os nomes mais respeitaveis da classe dos advogados, destacou em primeiro logar o do dr. Virgilio Barbosa Lima. Por ahi, concluiu, podia-se imaginar quão proficua seria a actuação do dr. Virgilio Barbosa, no novo cargo, no qual haveria de concorrer efficientemente para a ordem e justiça na policia do Districto Federal.

Falou, por fim, agradecendo a sua escolha, o novo 2º delegado auxiliar, dr. Virgilio Barbosa Lima, promettendo cumprir á risca no programma revolucionario, consubstanciado nas determinações do dr. chefe de policia.

Logo a seguir, finalizou a solennidade, com a assignatura do termo de posse do dr. Virgilio Barbosa Lima, no cartorio da 2ª delegacia auxiliar.

O dr. Paula Santiago depois de apresentar o seu substituto aos auxiliares da 2ª delegacia auxiliar, até então confiada aos seus zelos, manifestamente commovido, despediu-se de todos, declarando levar da policia as mais gratas recordações.